南華日報

SOUTH CHINA DAILY NEWS
49-51 Hollywood Road, Hong Kong
Cable Address "SWENONIS" or 5478
Radio Address "SWENONIS" or 9850
TEL. {Editorial Dept. / Business Dept. 25612} P. O. Box 369

第二三二四號

本日出紙二大張每份零售港銀二仙

督印人鄭修港

館址　香港荷里活道四十九至五十一號
電話　編輯部 營業部 式五六一二
電報掛號　有線電五四七八 無線電九八五〇
郵局信箱　三六九號
定報價目（均港幣計）
本港　每月五毫　全年五元五毫
中國內地　每月壹元壹毫　全年壹拾式元
外國各埠　每月壹元七毫　全年壹拾九元
（郵費在內）（報費先惠）
廣告價目表可向營業部索取

香港荷里活道四十九號中國國書印刷公司承印
香港政府註冊認爲新聞紙類第一三六號

林主席在廣州各界歡迎會演說

擴大紀念七十二烈士的意義

勗勉粵人特別努力完成革命事業　埋頭苦幹以期達到富强的境域

（三月廿八日廣州電話）林主席廿八日下午三時在各界歡迎大會演詞、略謂、黃花崗七十二烈士、是革命的元勛、若果沒有七十二烈士的壯烈犧牲、就沒有辛亥武昌起義的成功、所以我們追念先烈革命的功勳、當然就不能忘記黃花崗七十二烈士爲國爲民轟轟烈烈的犧牲、我們爲尊崇先烈、紀念先烈爲國犧牲的功績、對於先烈的紀念、自當熱烈舉行、以示我們崇拜先烈之信仰、所以今年對於黃花崗七十二烈士紀念日、特別擴大舉行、就是爲着這個原因、同時本席此次南來也是爲此、我們要知道、廣東是革命策源地、我們在廣東策源地的同胞、對於先烈所遺留於我們的革命精神與革命的事業、更應該特別的去努力發揚光大、促其完成、我想革命策源地的同胞所負的責任、當比較重大、許多人都是這樣說、「山東有個孔子、孔子是我們文化上的導師、所以山東人對於文化上所負的責任、比較其他都重要」、而廣東是革命策源地、廣東是總理倡導革命的根據地、同時總理也是創中華民國的國父、我們在中華民國國父誕生的廣東省同胞、自應比較其他各省特別負起責任、來實現總理遺留於我們未竟的革命事業、總理告訴我們「三民主義就是救國主義」、我們今日的國家、已到了這樣危急的時候、試問我們應該不應該來救國呢、如果認爲要救、當然就要實現三民主義」總理又告訴我們「恢復我們民族固有的道德、把世界文化迎頭趕上去、」這兩句話、在字面上、雖然是很簡單、而它的意義、却是很大、我們在國難嚴重當中、應遵照總理的遺教、努力去恢復我們民族固有的道德、與接受世界各種新的科學、迎頭趕上去、一心一德、精誠團結、埋頭苦幹、中國前途、才有希望、我們須知、外人敢欺侮我們、侵略我們、是由于我們缺乏團結的力量大家都像一盤散沙、所以才引起外人的欺侮、我們今後想要救國、第一就要團結起來、掃除從前散漫的陋習、戮力同心、上下一致、國家前途、自可轉危爲安、尤其是大家應一致拿出我們血汗金錢力量、來充實我們的國防、促進我們的生產、和發展我們的建設、按步就班的、埋頭苦幹、以期達到富强的境域、今天承諸位這麼熱烈歡迎、不勝感謝之至、完了（中央社）

楊虎城于學忠　赴杭謁蔣請訓

楊于謂「今日已無所謂西北問題」

陝甘災情嚴重深盼中央撥欵救濟

于學忠部先頭部隊抵蚌埠

（三月廿八日南京電）陝省綏靖主任楊虎城、甘省主席于學忠、廿八日下午四時半、自西安乘歐亞巨型機飛抵京、軍事參院副院長王樹常、行政院秘書長　道儒、財政部賦稅司長高秉坊、軍事參議院參議員大偉、及甘省府駐京辦事處長黃永熙等、均到機場歡迎、楊于兩氏下機後、楊在機場散步、于則偕歡迎人員至機場休息室叙話、旋於五時仍乘原機飛滬轉杭、謁蔣委員長請訓、隨楊于兩氏同來人員、有陝省府委員李志剛、及秘書周梵伯、賈文郁、與副官等十人、各隨員亦同機飛滬、

楊虎城談話

據楊主任在機場語中央社記者、此次南來、專爲晉謁蔣委員長、報告遵令改編部隊及駐防情形、所部現已編爲兩師、前有之十七路總指揮部、業經遵令取消、本署亦正在縮編中、西北方面、經顧主任宣達中央意旨暨蔣委員長公忠體國之偉大精神、軍民均能由極大感奮、而更堅定其擁護之赤誠、現在全國統一、擧有擁護中央、服從領袖、以謀抗敵救國之實現、今日已無所謂西北問題、甚西北軍民意志團結、已完全統一、聽從知領導領袖、絕無畛存、凡有利於斯旨者、無不竭盡忠誠以赴之、楊主任并謂、陝省現在災情甚重、深盼中央撥欵救濟、本人此次到京時、擬晉謁　　　院長致候、并將　　溪口訪　　　師先生、假使到　後再定、最後楊主任謂、此來原擬秘不見客、但終被見（指記者）發覺、祇得令本人欽佩、

于學忠談話

又據于主席語中央社記者、此番係奉蔣委員長電召赴　稍請、並報告部隊移防情形、將東北軍一部已到達中央指定駐防地點、一部尙在途中、本人所率之五十一軍刻亦由甘向陝開拔、下月十日可抵西安、乘隴海車向西輸運、至何柱國軍長所轄兩騎師之開拔日期、與駐防地點、尚待請示中央辦理、所有舊東北軍調防事宜、在下月內、決可辦理完竣、本人此次是否赴漢口訪謁張漢卿先生、須俟到　後再定、預定在浙事畢、仍返陝一行、然後再赴蚌埠防次、關謂甘災奇重、人民春耕維艱、此來擬請求中央設法救濟、至陝甘善後、經顧主任負責處理、現已就緒、今後已無所謂西北問題、惟有全國一致服從中央、鞏固統一、努力抗敵圖存、（中央社）

離陝及抵滬

（三月廿八日西安電）于學忠楊虎城、應蔣委員長之召、廿八日上午十一時廿五分、乘歐亞十八號機、過京飛滬轉　、張鴻泉、顧祝同、孫蔚如、何柱國、彭昭賢等、及省垣重要軍政領袖、均到機場歡送、于民抵機場後、即與張顧等歡送人員、握手言別、旋即機擧、於歡送樂中、起飛東去、（中央社）

于氏臨行語中央社記者、此番應蔣委員長之召、特行飛往杭垣、晉謁委座請示、並報告張部移防經過情形、至張部現均依照豫定計劃移防、各部已次第到達新防地、五一軍決于日內在咸陽登車東開、情形尙稱良好、在　事畢、並擬順道轉往溪口、謁張學良致候、此次東行之後、是否尙行返陝、現尙難決定云、（中央社）

（三月廿八日上海電）于學忠楊虎城及陝省委李志剛、廿八日晨十一時、乘歐亞郵機飛滬、于午後六時十分到達龍華機場、宋子文、楊虎、鄭寶珊、陳瑞等均往歡迎、于等下機後、即赴宋子文寓邸休息、並進晚餐、夜下榻于滄洲飯店、定九日赴　、晉謁蔣委員長報告、（中央社）

于部抵蚌埠

（三月廿八日蚌埠電）甘綏署工兵二團李光鴻營、廿八日載一列車抵蚌埠、此爲于學忠部到蚌之先頭部隊、此外直屬各部隊陸續可到、（中央社）

（三月廿八日西安電）于學忠部各師、前已徒步陸續開拔來陝、除先頭部隊已抵咸陽外、大部尙在途中、因隴海路運輸頻繁、車輛不敷、該軍迄未起運、現正積極準備車輛、下月四日五日左右可東開、甘綏署駐西安辦事處、亦改四月六日七日移蚌埠、（中央社）

中央擧行革命先烈紀念會

（三月廿八日南京電）廿九日爲黃花崗紀念、中央定是日晨九時、與總理紀念週、合併擧行革命先烈紀念會、由鄒魯主席、並報告、中央秘書處則已通知在京各體中委及全體工作人員出席、中央黨史館因廿九日爲黃花崗紀念日、準時決照常開放、臨時加陳黃花崗之役各種史料、京市黨部於廿九日晨九時、召集首都各界代表、擧行黃花崗七十二烈士殉難紀念大會、全市下半旗一日誌哀、各界并放假一日、（中央社）

日艦赴青演習

聯合艦隊六十餘艘

（三月廿八日青島電）日聯合艦隊約六十餘艘、卅一日將抵青、此間日僑商店、日本領邑活躍、聞我方預定來青參觀該艦隊者、計有海軍九軍將校廿一名、第三艦隊將校六名、及富占艦、李漢章等、均定日前來青、該艦隊抵青後、無多勾留、僅舉行聯合演習後、即行他往、寧日駐屯軍參謀和知等將校十三名、定廿八日晚十時四十分抵青、（中央社）

中日棉業委會　尚未組織

（三月廿八日上海電）關于外傳中日貿易協會、決設全國產業兩委員會一事、廿八日周作民談、此次兒玉謙君與本人等任談話會所談要點業經披露登載各報、不再贅述、對于兒玉與金融界人士談話、曾擬過有機會、設法聯絡、以便隨時交換意見、又關于棉業、擬由双方互推代表、調查研究、發展互助、李升伯等專家曾被邀請參加談話會、共議一切、至委員會之組織如何、俱與兩方代表之協商云、（中央社）

請制止粵免征洋米稅

顧馨一謁吳鐵城

（三月廿八日上海電）市米業公會主席顧馨一、廿七日謁吳鐵城、請飭止粵免征洋米稅、並定廿九日下午四時乘車晉京、會同湘鄂等省代表、卅日向有關係機關請願、又該前曾電請院長、予以制止、廿八日接覆電、已轉財部核辦、（中央社）

準備不容稍懈

綏境各部隊加緊訓練

騎兵司令趙承綬返防整理所部

（三月廿八日歸綏電）綏境各部隊、近加緊訓練、騎兵司令趙承綬、定廿九日赤返大同防次、重事整理所部、並擬在綏作郡入冬留、廿八日上午　[illegible]　（中央社）

出關苦工　絡繹由津出發

（三月廿八日天津電）近日來出關苦工、絡繹不絕、由此間某公司辦理一切手續、廿八日晨有二百餘、由津赴榆、準備出關、（中央社）

贛耕地產量

（三月廿七日南京電）贛省耕地、據省府統計估計、達五千二百萬畝、約佔全省面積百分之十九、農戶有二百四十萬、廿九年產穀一、九一二、零五六石、（中央社）

道德善書
經驗方集
沈氏秘藏遺□宮方
敬送
並送靈藥　不取分文

博濟局啓事（一）敝局施送各種善書靈藥歷有年所近更計劃每二月新出一種各界欲索請賜函附郵當按時寄奉（二）徵求各團體人名通訊錄如蒙賜贈欲還與否槪酬聞人題額「熱忱崇善」等字樣墨寶一幀（三）前址擬改貧病義診來函請寄上海白克路同春坊四十七號敝局辦事處

沈善樑啓事鄙人家傳秘方一種爲先祖如南公宦遊雲都得之大內治遺□早洩健忘不孕一切腎腦諸疾服後能使精關强固思想靈敏容顏美潤神效驚人先祖在日嘉惠鄉里垂卅年服者俱奏奇效鄙人遵囑濟世除專誠修合外精印影圖詳細說明敬托博濟局代送函索寄即（特九六三）

香港
福和製鞋廠
字號老！鞋欵好！
是精製外埠帮鞋的總滙
批發及門沽部　威靈頓街一八六號　電話　二五五零一
製造工場　卑利街二十五號
本廠創業數十多年　選料自製　耐用固堅　暢銷外埠　聽者爭先　各埠採辦　起貨不延

恭頌白喉聖手
陳錦泉先生
鄙患白喉症咽喉腫大茶水難進並週身骨痛頭痛發熱屢醫無效幸蒙郭顯宏先生介紹轉延陳錦泉先生診視吹散服藥經治三天諸病悉除可見先生誠當世良醫也弟感德之餘謹誌數言刊登報章並伺病者知所問津
瑞誠堂
先生寓上環和興西街四號二樓
交易行三樓青州英坭公司劉房馮國華頌

老字號
林大成
未買聞我名
試過知我好
馳名　眞像商標
平安茶　保險鞋

各處藥房什貨舖藥材舖等均有代理
靈驗聖藥每包半毫
主治
頭痛骨痛　小便□痛　外感風熱　四時感冒　小兒積滯　一服見效
傷風咳嗽　大便閉結　疴嘔肚痛　痢痧瘟病　喉痛等症　二服全愈

鐵價不二
香港中西鞋價目列下
正山打實黑皮西鞋六元七
正山打黃黑皮西鞋六元七
用正加倉大水松底靴底
馳名
林字西鞋六元六
大字西鞋五元六
成字西鞋四元六
成字唐鞋一元三
包着一年　修補免費　如不滿意　原銀奉回

總批發售廠地　卿南街一百四十號

大道中五十三號
其樂眼鏡公司
各欵眼鏡皆備價甚相宜

梁培基止咳丸
咳
華咳　除痰防癆健肺

景成電器公司
電話二三六三九號
中環利源東街永樂街四十六號
本公司承接裝置海陸電器機器水喉等大小工程專修理升降機風扇銅鐵機器水泵水喉按月包理格外相宜兼辦各國電具發客諸尊賜顧快捷妥當取價從廉希爲留意

機器洗衣局廣告
本局自一九零二年創辦至今。已歷二十五載。有此悠久之歷史則辦理妥善。足慶顧客之願望者可不言而喻矣。近以繁榮港中士女彰身美觀起見。對于乾洗一層。更加精益求精。因配有英國最新式「爽力」（ZORIC）乾洗機器全套。該機所值不貲。舉凡呢絨。絲綢。麻。黑綢。美術印花綢。人造絲綢等。洗後鮮艷無比。不特能保其原有色彩。且並不縮短。而起貨快捷尤爲特色。若有趕船期者。携物到總局。祇費一句鐘之時間。便可工作完竣。凡我顧客。尙期留意。
總局在旺角廣華道最高烟通爲記電話五七〇三二
分局香港皇后大道中廿二號A電話二壹二七九
分局尖沙咀彌敦道二十七號電話五八五四五
分局油麻地彌敦道三百三十六號電話五八八九〇六

印度老哥霖摩顛眼科醫師
盲眼　十四年
包醫全愈

敬告患眼疾者注意
哥林摩顛醫生乃眼科之能手也在港懸壺問世凡四十餘年因患眼疾而得先生爲治者實不勝計良由先生醫學高深手術神妙所致先生向設館在西營盤咸魚欄電車路一五九號香港並無分設別館乃近聞竟有偽稱哥林摩顛醫生者掛牌專醫眼科顯係無恥之徒冒名圖利誠恐患者一時不察致爲所愚代用登報聲明免受誤會可也
老醫局在香港西營盤電車路鹹魚欄一五九號
（即雲香茶樓對面）
剪此告白來本局不收診金

雙妹老牌
超等牙膏
除蟲去穢
殺菌固齒

美髮霜
潔滑不膩　美髮良霜

各埠商店均有代售
千日香
芬芳馥郁　耐久不散

中國廣生行出品
中華百貨公司亦有代售

日林首相擬進行內閣補強工作
文相由貴族院物色鐵拓兩相將由政黨遴選 藉減少議會閉幕後草擬新政策過程中衝突

(三月廿八日上海電)據同盟東京電、林首相擬於議會閉幕後、積極進行內閣之補強工作、而於四月間、任命文部、鐵道、拓務三相、據首相意見、鐵道拓務兩相之職、委交政黨人員、文相則擬由貴族院物色、政府在此次議會與政黨無連絡、有種種不便、故擬下次議會開幕前、有與政黨連絡感情之必要、林首相大約自四月起、與政黨開始交涉、請派代表入閣、其結果因與新黨運動有關聯、對於政界分野、有微妙反響、議會閉幕後、政府之行動、殊堪注目云、(中央社)

將由政黨遴選鐵拓兩相

(三月廿八日東京電)現閣文部之、鐵道、拓務三相席、現仍虛懸、聞文部大臣將仍由林首相兼任、其餘兩省專任大臣、俟國會於卅一日閉會後、即將由民政黨與政友會遴選之、惟林銑十郎組閣之時、因鑒於政黨與軍部間之敵對、故曾拒絕政黨黨員入閣、但自結城出任大藏大臣、寓池田接充日本銀行總裁後、林內閣已自認爲財閥與軍閥互相抱合之內閣、財界一部份既具此種心理、自然亦反映於既存政黨態度上、議會開會期間民政黨與政友會中若干黨員、雖曾個人提出激烈之質問、然兩黨對政府所提出之一切重要議案、實際上已予以擁護、兩星期前、林首相曾表示意見、謂軍部與政黨間、在組閣時之敵對、已大見和緩、此即暗示邀請政黨黨員充任虛懸之相席、惟林銑十郎彼時、仍希望新政黨、在各方面所醞釀組織之政府政黨、即可出現、俾在其中選遴專任大臣、最近雖然不少政友會與民政黨黨員進行組織新政黨之運動、但因在議會獲得多數議席之希望甚鮮、其實現遂致就擱、聞林首相、現決從事既成政黨中、遴選鐵道與拓務兩省之專任大臣、以減少將來在議會閉會後、草擬新而較爲強硬之政策過程中所可發生之衝突也云、(中央社)

石油問題積極設法解決

(三月廿七日東京電)日政府爲積極設法、解決石油自供自給問題起見、決從今始、七年間、擬斂一萬萬元日金、一方面以鼓勵人造石油之製造、另一方面對擴充私人石油事業、施行半強迫方策、目前因朝鮮與滿洲方面、可供煉油之煤藏不敷之故、日本三大人造石油公司之一之三菱人造石油會社、將現有資金、增加五千萬元日金、俾可在華北、如有可能、特別在山西採取石油原料、以及在該地尋覓適當地址、建設此項製造工廠云、(中央社)

奧總理赴意
訪齊相商議兩國重要問題

(三月廿八日維也納電)此間消息、謂奧總理舒斯尼格、將于下月上旬、赴意聘訪墨索里尼、聞將商議、爲兩國重要問題、並解釋一切誤會、以求和睦、又謂、奧總理之意、致力於維持自由與獨立、又謂奧國將於下月中旬特派商業專員、往意磋商新協約云、(海通社)

蘇格蘭船廠技術工罷業
因資方不允每小時增工值

(三月廿八日倫敦電)星期六日英國蘇格蘭格拉斯哥與林倫鐵廠與船廠之技術工人、因東家方面不允每小時加一扁尼之工值、遂發生罷工、聞星期二日開會時、倘商會不予援助、恐有廿萬蘇格蘭工人、加入響應云、(海通社)

意外長齊亞諾又行將聘問土國

(三月廿八日羅馬電)意外長齊亞諾、已於星期六日下午、回抵羅馬、並即往謁意相、報告往南斯拉夫京會議經過、又外長將於下月杪往土國易哥拉、又據此間消息、意外長往土國之行、將俟七國總理與外長在南斯拉夫京城會議後、始能動程、因該會議乃關於地中海重要問題云、(海通社)

立總統頒特赦令
將判處監禁之國社黨員赦免

(三月廿七日立陶宛京城電)立總統史美多那、於耶穌復活節日、頒佈特赦令、將判處監禁之國社黨員十二名、予以赦免、米美爾自治區牧師薩斯、即該處國社黨機關之領袖、亦在赦免之列云、(中央社)

西亂不干涉問題英法已商定措置辦法
若證明協定被破壞則英法當認爲局勢嚴重 意政府向英提出未遣軍隊赴西保證

英法磋商各項措置

(三月廿七日倫敦電)法外長台爾博斯、廿五日曾與英駐法大使克勒克會談、互相說明英法目前對西亂不干涉問題所採取之立場、並磋商各項措置、俾遇外國志願兵、繼續開往西國時、得由英法海軍、加以攔截、勿令在西國登陸、但此間一般人意見、認爲海軍行爲、監察辦法、其任務應僅以證明不干涉協定被破壞之事實爲限、而不宜遽即出於攔截行爲、以免引起嚴重事端、兩國當局、廿七日復積極進行磋商、據聞已就下列四點、商得同意、㈠關於西班牙問題、英法意見、並無參差之處、㈡關於不干涉協定、現被破壞一節、此際并無何項消息、足令人絕對相信其爲不訛、㈢他日若果證明不干涉協定確被破壞、則英法當認爲此項局勢、極端嚴重、㈣關於此項問題、英法當賡續不斷交換意見云、(中央社)

意會向英提出保證

(三月廿七日羅馬電)據半官機關意大利日報載稱、意政府曾於日前向英國提供保證、謂意國絕無派遣軍隊赴西國之意、上項保證、英內閣廿四日舉行閣議時、業已知悉、翌日、法外長台爾博斯接見英駐法大使克勒克、與其會議、由英法合作、以阻止外國志願兵、開往西國、但英國未予接受、即此故也、一般人以爲該報所述保證、當係意外長齊亞諾廿二日向英大使權當衆所提出者云、(中央社)

西岸監會扣留法輪

(三月廿八日巴黎電)西岸監察會委員星期六日在距離比亞角二英里海上、將法輪聖斯巴爾搜查、當時船主報稱、僅祇載貨往法國沙實爾埠、惟在輪中搜獲廿五人、有涉往投政府軍之嫌疑、結果、卒將該輪押往雲得斯港、交海軍看管、又船東方面、疑慮該船被扣云、(海通社)

志願兵陸續入西境

(三月廿八日巴黎電)據此間報紙所載、大帮志願兵、連同軍用品、鐵甲貨車等、由法西邊境於晚間九時後經過、又有武裝汽車、在附近預備輸運往西國云、(海通社)

官軍艦炮轟馬拉加

(三月廿七日直布羅陀港電)西班牙南部馬拉加港、(現在國民軍手中)廿六日舉行宗教遊行時、港外有軍艦一艘、開炮轟擊、歷半小時之久、當有三人殞命、傷者多人、求信該艦當係政府軍巡洋艦海美一世號云、(中央社)

瑞典撥款助西政府

(三月廿八日瑞典京電)據官方消息、此間瑞典社會黨、因援助西政府起見、特撥大宗款項、將及一百萬加蘭(幣名)、中有五十七萬加蘭、乃援助西國委員會所簽云、(海通社)

程潛由漢赴湘
抵長沙後換乘汽車入桂 五路軍改編兩軍七師軍師長人選已定

(三月廿八日南京電)參謀總長程潛、廿八日下午二時半、由京偕劉維章及隨員唐星、謝逸如、王樹等、乘中航機飛漢、將乘粵漢路專車赴湘轉桂、中委麥煥章、桂省府駐京辦事處主任徐文明、及參謀本部各高級職員等百餘人、均到機場歡送、程氏臨行語中央社記者、此次赴桂、係因第五路軍總副司令李宗仁白崇禧、定四月一日在桂林宣誓就職、中央黨部、及軍事委員會、派本人前往監誓、並致訓詞、在桂擬勾留數日、即北返、屆時如中央再有所命、或將赴粵一行、此外並無其他任務、程氏并謂北返時、擬就便返醴陵原籍掃墓、另聞第五路軍現已改編爲兩軍七師、其軍師長姓名如次、第七軍軍長廖磊、副軍長周祖晃、第四十八軍軍長夏威、副軍長韋雲淞、師長爲王贊斌、程樹芬、賀維珍、楊俊昌、徐啓明、莫樹杰、區壽年、所有各軍師團防及任命狀、均已由程氏帶往、又據劉維章談、本人隨程總長赴桂參加李白兩氏宣誓就職典禮、係以私人名義、前往致賀、日內仍返京、本人定下月初出國考察、前次來京、係辦理出國手續、外間傳爲代表桂當局有所接洽、實係錯誤、(中央社)

(三月廿八日漢口電)程潛於廿八日午後二時半、由京乘中航福特機上海號飛鄂、午後五時四十分到漢、黃紹雄等在機場歡迎、晚六時何成濬黃紹雄等在松柏廳設宴、當晚九時乘粵漢專車赴湘、預定抵長沙後、換乘汽車入桂、(中央社)

農村放款計劃次第進行
預定金額七千餘萬元

(三月廿八日南京電)財政部前以救濟農村金融、復興農村經濟、爲目前當務之急、曾令飭中農行擬定整個推進計劃、計各種農村放款金額、預定達七千零廿萬元之鉅、業經該部核定照辦、該行總經理徐繼莊、廿八日由滬晉京、乘中航機過京飛漢、據稱、前項計劃、現已次第進行、本行前後曾辦各種農村放款、如農村合作放款、倉庫放款、農民動產抵押放款、及特種農村放款等、已有三千餘萬元、預料再有相當時日、即可全部實施、又中政會通過之中央儲備銀行法原則中、亦經規定、該行應辦理農業票據重貼現、將來農村金融、當更可活潑、(中央社)

甄別員警
司法部令各法院

(三月廿八日南京電)司法部以各省法院執達員、司法警察、暨監所看守所司、均爲國家重要職務、過去多有未經試驗、選擇既無標準、引用紙憑介紹、以致流弊滋生、爲人詬病、茲特通令各法院、務將此項現有人員、未經甄別者、嚴行甄別、以定去留、遇有缺額、立即公開考試、嚴格錄取、(中央社)

教電協會滬分會年會

(三月廿八日上海電)中國教育電影協會上海分會、廿八日午舉行年會、主席潘公展致詞、市黨部代表喩以標、社會局代表張乘輝、總會代表郭有守致訓、旋討論、議決、㈠呈社會局轉呈教育部、于電影教育經費項下撥款二萬元、委由本分會籌攝教育影片、㈡呈請社會局、從速成立電影教育服務處、㈢呈請社會局、與本分會合辦夏季電影教育人員講習會、㈣推周劍雲、蔣建白、楊敏時、爲出席總會年會代表、等案、旋改選蔣建白、黎照寰等七人爲理事、潘公展與開先等五人爲監事、(中央社)

蘭州火藥爆炸
倒塌民房三百餘間 死傷男女約三十人

(三月廿七日蘭州電)蘭垣安定門外邱祖廟內、舊存火藥、廿六日十時五十分、失慎爆炸、歷時四五分鐘、據廿七日晨公安局調查、計毗連民房倒塌三百餘間、已發覺壓斃男女六名、重傷二十三名、受災百二十戶、現正由當局撥款辦理收容救濟、起火原因、據悉、廿六日晚、有鄰居萬商、將烟頭不慎、拋入靠草、因而着火、(又電)甘省府以邱祖廟附近居民房屋焚燬、廿七日晨撥款二千元辦急賑、難民送天水會館收容、受傷居民送省立醫院診治、(中央社)

京贛電話
四月一日起開放

(三月廿八日南昌電)南京至江西吉安贛縣臨川南城廣昌等縣長途電話、定四月一日開放、現定爲三等線制、價目已訂定、(中央社)

漢民學院院址勘定棲霞山

(三月廿八日南京電)漢民學院已在京棲霞山購獲土地五百餘畝、作校舍建築基地、該院籌備處定四月一日由滬遷棲霞山、暫借棲霞飯店辦公、即將開始建築校舍、定五月十二日胡先生逝世紀念、舉行校舍奠基典禮(中央社)

日艦抵塘沽

(三月廿八日天津電)日驅逐艦荻號、由旅順來津、廿八日午後已抵塘沽、定廿九日晚七時、開抵特一區大連碼頭停泊、該艦司令岡野、艦長岩上等同來、在津稍留、擬四月二日離津、(中央社)

華北農建委會全體大會
推晏陽初爲會長

(三月廿八日北平電)華北農村建設委會、廿八日上午開全體大會出席晏陽初等廿餘人、教育部實業部代表謝樹英許仕廉均列席、由晏陽初主席、決議設立農村建設實習處、並選舉何廉爲會長、晏陽初、梁仲華副之、何廉以在平事畢、定廿九日返京、(中央社)

英海軍界對砲限表示
如日方拒砲限英亦裝置十六吋口徑大砲 美宣佈今夏建造兩戰艦裝置重砲

(三月廿七日倫敦電)英海軍界評論日政府照會英國、拒不接受主力艦砲位限制事、追述海軍預算日前在下院所發表之宣言、(即謂英國新艦三萬五千噸之主力艦、仍決定裝置十四吋口徑之大砲、且英國亦不擬建造三萬五千噸以上之主力艦、但以其他各海軍國同樣辦理爲條件、)並謂三萬五千噸之主力艦、裝置十四吋大砲、足以節省艦身重量、並可加厚鐵甲、而使主力艦抵抗砲火之力量加強、如砲位口徑加大、則鐵甲勢必減薄、其抵抗砲火之力量、自亦威受影響、此爲英國贊成十四吋砲徑之理由、特據日本方面消息、該國海部現擬建造三萬五千噸以上之主力艦、果爾、則英國亦當建造三萬五千噸以上之主力艦、並裝置十六吋口徑之大砲云、(中央社)

(三月廿七日華盛頓電)據正式公佈消息、美國今夏開始建築之戰艦兩艘、將裝有十六吋口徑之重砲、現美國戰艦之裝有十六吋口徑之重砲者、已有三艘、至日本最近正式拒絕十四吋砲位之限制、此間認爲毫不足異、但亦無正式評論發表云、(中央社)

冀察所得稅辦事處成立

(三月廿八日天津電)冀察區所得稅籌備員楊天受北返後、已在津特二區寧安街覓定地址、設辦事處、將於四月一日正式辦公、楊任處長、內部人員、即由中央稅訓練班人員充任、另擬在察北設分處、關於所得稅征收範圍、完全遵照中央規定者辦理、辦事處專司辦理會計及監督事宜、所得稅項、由中中交三行代收、楊天受定廿九日由平返津、擬召集商會及各業公會人員談話、解釋征收手續等事、(中央社)

張繼抵西安
顧祝同訪商致祭各陵日期

(三月廿八日西安電)中央派中委張繼、行營主任顧祝同、國府派省主席孫蔚如爲代表、於民族掃墓節、致祭在陝之先民陵墓、張氏廿五日由京啓程、廿六日抵洛、廿七日下午五時由洛西來、廿八日晨八時到西安、楊虎城、孫蔚如、行營秘書長元龍、及西京建設會、職員二百餘人、至車站歡迎、張下車後、進城赴私邸休息、顧祝同今午往訪、商致祭各陵日期云、(中央社)

某方在熱河組大規模之墾業公司
專用機器墾荒擬先墾稻地五千餘頃

(三月廿八日南京電)關係方面息、某方近在承德組織墾業公司、規模宏大、並在圍場開魯林東等縣、設立分公司、專用機器、開墾荒地、現該公司在開魯老河沿邊擬墾稻地五千餘頃、共需工人萬名、並在林西林東沿遼旅地帶、組有牧場多處、(中央社)

西安殉難憲兵遺櫬已安葬

(三月廿八日南京電)西安殉難憲兵團長楊振亞、團副蔣犧、暨士兵烈士遺櫬、廿八日上午十一時在京南門外憲兵公墓安葬、安葬前憲兵司令部舉行公祭、參加者數百人、由谷正倫主祭、祭畢、又由憲陸軍軍官講習所旅京全體同學劉振世等致祭、然後安葬禮亦告成、(中央社)

熊斌將赴杭覆命

(三月廿八日北平電)蔣委員長代表熊斌、前赴綏參加綏陣亡軍民大會後、來平料理私務、茲以事畢、於廿八日下午六時返京轉杭覆命、孔祥榕紀亮亦同車赴京、(中央社)

田和卿定期赴歐

(三月廿八日上海電)第一屆國際工業安全會議、定四月廿六日起在荷京亞摩斯德丹召開會議三天、我國出席代表滬工廠檢查所所長兼工業局全協會總幹事田和卿、定四月二日乘俄輪北方號赴海參威、轉乘西伯利亞路車前往參加、(中央社)

張自忠宴新聞界

(三月廿八日北平電)張自忠、秦德純、劉汝明、馮治安等四人、廿八日午假中南海懷仁堂聯宴中外新聞界、到中日歐美等記者三百餘人、席間由張秦相繼致詞、宴畢、並演戲劇助興、至六時許方散、(中央社)

捲菸下月加稅說不確

(三月廿八日南京電)捲菸加稅事、外間盛傳將于四月一日施行、頃經探悉、財政當局是否採納捲菸加稅建議、刻尚未定奪、即令捲菸可加稅、亦應經過法定程序、決非匆促間可一舉而就、(中央社)

洛惠渠工程大部告竣
引渭水灌臨潼等縣農田將派技士勘查

(三月廿八日西安電)洛惠渠工程、大部告竣、僅餘困難工程、大荔縣鐵鐮山之第五隧洞、尚未完成、洛工程局長孫紹宗、定廿九日晨赴大荔、指導該項工程、據談、該隧洞長三千公尺、現已完成二千公尺、每日可作五公尺、六個月內可竣、定本年十月行落成禮、又該局擬在臨潼交口地方、向渭水攔引渭水灌臨潼渭南數縣農田、日內派技士數人、前往勘查云、(中央社)

池田定下月返津

(三月廿八日天津電)日駐屯軍經濟課長池田前回國、預定下月初旬可返津、關于修築滄石路事、據傳日方將由東洋株式會社投資、池田返津、將與關係方面接洽一切云、(中央社)

林雲陔下月出巡

(三月廿八日南京電)審計部長林雲陔、爲視察各省市審計處辦理審計工作情形、擬于下月內出巡、現已赴滬、向于院長請示、(中央社)

津所得稅辦事處

(三月廿八日天津電)冀察區所得稅籌備員楊天受、廿八日下午三時往平謁宋、陳關於征收事宜、將在津設辦事處、區所得稅事宜、財政部已派所得稅訓練班六人、於廿七日隨同楊抵津、協助辦理一切、(中央社)

徐永昌請假返晉

(三月廿八日南京電)軍委會辦公廳主任徐永昌、已向蔣委員長請假兩星期、于日昨赴晉、結束原任晉清鄉督辦事務、假滿即返京、(中央社)

美展品陳列完畢

(三月廿七日南京電)全國美展品廿八日已陳列完畢、孫科廿八日下午四時許到會參觀、頗表讚賞、又王世杰晚七時、亦到會視察、并多指示、大會參觀規則、及攝取會場或展品照片辦法、已經籌委會訂定、(中央社)

王正廷定期赴美

(三月廿八日上海電)王正廷聞已定四月廿一日乘柯立芝總統輪赴美履任、(中央社)

吳鼎昌定期飛川

(三月廿八日南京電)吳鼎昌飛川主持經建運動川分會開幕典禮、行期仍定卅一日晨、由京偕嚴慎予、乘中航機啓程、約在川勾留三數日即返京、(中央社)

四機關聯宴喜饒

(三月廿八日南京電)中央黨部、行政院、蒙藏會、教育部四機關、以喜饒嘉錯來京講學、對溝通中藏文化、貢獻甚大、特於卅日晚六時假中央飯店聯合歡宴喜饒氏、及同來人員、(中央社)

贛南普設戒煙所

(三月廿八日南昌電)贛南登記烟民、除戒絕者外、尚有三萬餘人、省禁烟會決於贛南各縣普設戒煙所三五零所、俾於最近期間、一律戒絕、(中央社)

馮治安赴平謁宋

(三月廿八日北平電)馮治安偕趙登禹、馮占海、廿八日晚八時廿分、由保聯袂來平謁宋、有所請示、(中央社)

南開大學董事會

(三月廿八日天津電)張伯苓胡適等、廿八日午由平抵津、南開大學廿八日下午一時開董事會議、出席董事、顏惠慶、胡適、卞白眉、李金藻、卞俶成等、首由張校長報告校務、繼討論事項、㈠顏惠慶卞白眉陶孟和三董事任期已滿、決議仍推選連任、㈡廿六年度預算案、決議通過、二時半散會、胡李等午後返平、(中央社)

世界遊歷團抵滬
團員分赴市區各處遊覽

(三月廿八日上海電)世界遊歷團、一行四百餘人、廿八日晨乘不列顛號輪到滬、分赴市區遊覽、定廿九日乘原輪、取道秦皇島赴日云、(中央社)

居正視察平司法

(三月廿八日南京電)居正偕張知本廿八日下午四時廿分、由京乘平浦車聯袂赴平、聞居此行、除整理朝陽學院校務外、並將視察平市司法、約在平勾留一週可返京、(中央社)

邵力子訪吳話別

(三月廿八日上海電)邵力子廿八日晨到滬、此來係訪晤吳鐵城話別、並參加中國文藝協會上海本會成立大會、定廿九日晚返京、(中央社)

邵力子廣播演講

(三月廿八日南京電)中宣部長邵力子、定卅日下午六時半、在中央廣播電台、作廣播演講、(中央社)

文藝協會開成立大會
通過宣言及章程並選定理事

(三月廿八日上海電)中國文藝協會上海本會、廿八日午後三時、舉行成立大會、到會員汪馥泉、胡仲持、葉靈鳳等百餘人、中宣部部長邵元冲、副部長方治親蒞致訓、首由主席傅又文致開會詞、邵部長、方副部長、市黨部常委童行白、社會局長潘公展、相繼致訓後、即通過宣言及章程、末選舉傅又文等廿一人爲理事、至五時許始散會、(中央社)

今晨最後電
滬各界人士歡餞孔特使

(上海電)市黨部、市商會、地方協會、銀錢業公會、記者公會等、廿八日晚假國際飯店歡餞孔特使暨代表團人員並蕭振瀛、到各團體代表三百餘人、由市黨部代表吳開先致歡送詞、大意謂孔副院長此次代表政府去祝賀英皇加冕典禮、我們相信、不但能增進中英兩國邦交、並還可有更大的收穫、次孔特使起立答詞、畧謂、此次赴英、專誠祝賀英皇加冕、使命雖實重大、一面要使兩國邦交、今後益形敦睦、一面要使兩大民族、今後更爲親善、個人雖非專長才、當悉力以赴、祝賀使命完成後、擬赴歐洲各國考察、藉悉他人之長、以爲我國建設之助、此次邀許多專家隨行、即爲此意、現蔣院長健康已復、中樞主持有人、財政部組織完善、中行改組原則已通過、本年度預算亦已確定、改進金融事業、亦已由專家研究、且國內精誠團結、故本人此次遠行、對國家行政財政均無關係、滬爲全國中心、盼各領袖於本人出國期間、對主管各事、益爲幫助云云、次由蕭振瀛答詞、九時半盡歡而散云、(中央社)

(吉隆坡電)馬來聯邦罷工、現有總解決之好氣象、巴杜亞蘭煤礦華工六千人、在成立加資廿一之協定後、廿八日已多數復工、星期五發生衝突後、調往該區之軍隊、廿九日可撤回、尼格里西比蘭樹膠皮場之西工者、多已表示願在警察保護下、恢復工作云、(中央社)

(廣州電)桂林廿八日電、黃旭初將赴衡陽、恭迎林主席、閩同鄉亦派代表赴衡迎迓云、(中央社)

(廣州電)粵軍政當局廿八日晚正式歡宴林主席、邀軍政部次長陳誠作陪、諸泉甚歡云、(中央社)

(廣州電)黃慕松治喪會、奉蔣委員長電告、已呈請追贈爲陸軍上將云、(中央社)

(廣州電)粵建廳定四月一日、召開全省公路會議、粵行營綏署、屆時亦派員參加云、(中央社)

各界昨舉行

歡迎林主席蒞粵大會

林主席昨晨由從化趕返廣州參加
巡視重修黃花崗工程並祭胡漢民

(廣州訊)國府林主席在從化溫泉遊覽、剔覽名勝後、廿八日上午七時、啓節返省、參軍長呂超、四路軍總部科長利樹幹、西南航空公司委員劉沛泉夫婦、暨曾市長特派招待專員等、隨侍同行、七時四十分過從化縣城街口墟、防軍第一五三師特派禮儀兵、假墟口恭送、並派哨兵沿途掌衛、主席過處、鄉民均肅立致敬、九時廿分、抵黃花崗、由香翰屏、曾養甫、小岑等陪侍主席、巡視重修黃花崗工程、香副總司令當即報告重修經過、並獻議在烈士墓前曠地、興闢果園、主席對重修工作、頗爲指示、並歷述當年監督興築烈士墓情形、主席旋往黃花別館小憩、並略進茶點、十時卅分、轉往龍眼洞、致祭胡展堂先生墓、主席親獻花圈、並慰問胡先生家屬、十一時卅分、轉赴歌唐鄉郊外體育會午餐、二時卅分返市、出席各界歡迎大會、

林主席返省後在若夢廬前

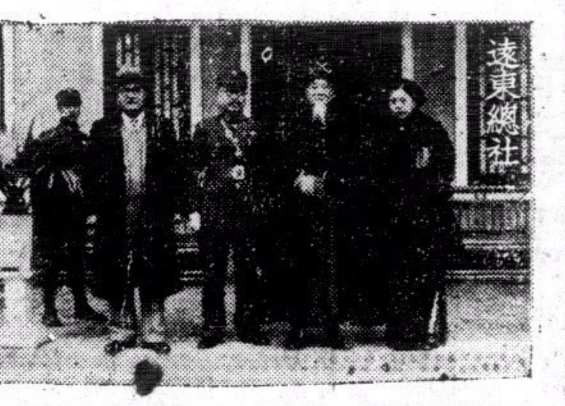

劉沛泉夫人 林主席 呂參軍長 劉沛泉

歡迎大會

廣東全省各界、廿八日下午三時、假中山紀念堂、舉行林主席蒞粵歡迎大會、蓮塘路上、警憲林立、備極莊嚴、各界民衆代表萬餘人、於三時前、絡繹到會、沿途民衆夾道、鵠立候迎、出席者數萬人、余漢謀、羅卓英、香翰屏、徐景唐、曾養甫、李煦寰、鄧彥華、余俊賢、方少雲、陳紹賢、繆素約、曾三省、邢森洲、羅偉疆、伍智梅、王應榆、劉維熾、許崇清、李潔之、李江、各黨政軍機關高級長官等、均於三時前蒞會、三時正、全省簡任以上文官、及少將以上武官、在門外肅立恭迎、林主席由香翰屏陪同蒞止、全體民衆、肅立致敬、主席由東門上台、余總司令延請主席就正中大座、主席謙遜良久、就座東列坐位、由余主任就大會主席、領導行禮如儀、於致歡迎詞之先、復領導全體向林主席致敬禮、並齊聲高呼林主席萬歲、致歡迎詞後、全體民衆代表、向林主席致最敬禮、隨即請林主席訓話、林主席於熱誠之歡迎空氣中致訓、滿座肅靜恭聆、于四時半詞畢、高呼口號、並鳴鞭炮數丈、主席離步下台、由軍政高級長官、擁擁出禮堂、攝影散會、

警備歡送

林主席擬於祭黃花崗後、于卅日赴羅浮、四日動程離粵、此間各界歡迎大會、又已開始籌備歡送、又查屆時余漢謀、曾養甫、繆策等、決送至韶關、始行返省、香翰屏則決陪同林主席到衡陽、轉赴桂省一行、俟陪同林主席由桂返回衡陽後、始行返省云、

廣東各界

今日祭先烈

(廣州訊)廣東各界紀念先烈大會、定于廿九日晨八時、在中山紀念堂擴大舉行、散會後、參加人員、實赴黃花崗七十二烈士墓、紅花崗烈士墓、及史堅如烈士墓、分別公祭、國民政府林主席、則定於廿九日晨七時、先往黃花崗致祭、以昭隆重、在粵中委、各省市黨部、政府代表、及黨政軍高級長官、將參與陪祭、四路軍特派軍樂隊到場勤禮、今日本市一律下半旗、並停止日間娛樂、

焚車難屬

擬攔路請願

求林主席救濟

(廣州訊)廣九焚車慘案死難家屬聯合會、以林主席南巡抵粵、特推派委員數人於今(廿九)日上午九時、待林主席致祭七十二烈士完畢、投呈攔路請願、茲將請願書探錄於下、爲請願事、竊以廣九焚車一案、造成廣東空前之浩劫、橫死多命、冤慘彌天、同人飲悲食哀、苦不堪言、當發出廣電哭請維持、其中痛況、定邀清聽、地方政府、省市黨部、輿論報界、社會團體、莫不同聲哀悼、一致聲援、獨主管機關、身爲禍首、倘圖卸責、置若罔聞、視民命如草芥、廣九路局、既敷衍因循、徹運長官、復遲莫決、以致本案發生以來、時逾兩月、局身巳廣、周卸無音、其對事延宕、不負責任、實爲今日我國官吏庶政之污點、良以廣九焚車、政府不僅在地位上爲人民之保姆、應負保障、人民生命財產、安全之絕對責任、抑且在事實上爲本案業務過失之負責者、尤須履行撫恤卸難之當然義務、政府爲受譴人民計、爲矜憫難屬計、亟應早賜辦法、下令解決、似不宜任意延宕、置數百孤兒寡婦於不顧、同人鵠候多時、含冤莫雪、夙願未償、貧苦交逼、悲憤填膺、無如哀悉之心雖切、周卸之望無期、焦慮備至、飽受精神之刺激、適聞主席南巡廣州、用是推舉代表就近恭叩崇階、請願兩點、敬希曲予接受、俯我先屬、(一)採納吾人廣日代電之全部主張、(二)電令鐵道部依照廣電辦法切實奉行、上述兩項、係敝會代表全體死難家屬向我元首之敬謹哀求、素仰鈞座痌瘝在抱、矜憫爲懷、於人民之疾苦、難屬之慘狀、諒不漠視、而必能引爲巳任者也、仍請批示飭遵、以慰衆望、謹呈國民政府主席林、廣九焚車慘案死難家屬聯合會

四路軍縮編

限四月底完竣

被裁校官一律給職任用
士兵一部份編爲屯墾隊

(廣州訊)四路軍自舉行縮編會議後、對於縮編之整個辦法、經巳確定、經余漢謀總司令與行營參謀長羅卓英一度商討、並由行營電向軍委會請示、當經軍委會巳復准照辦理、故余總司令巳飭令各師・限四月底一律縮編完竣、至此次縮編之數量、共裁兵二十一團、按每旅裁兵一團、因獨立第九旅、現祇得兵力兩團、故該旅無再裁縮之必要、至被裁之部隊、其軍官要酌辦法、亦巳有相當決定、除校官以上、一律給予官職外、關于尉官者、如在軍校或從軍事出身者、則一律撥入第二期學員隊訓練、其餘軍佐軍屬、則概給資一月遣散、至各師之新預算、律由五月一日起實行、至被裁之士兵、除將其補充各部之未足額者外、其餘擬編作屯墾隊、俾負開發邊疆之責、但經費方面、則仍未有把握、故此計劃、刻尚在籌商中、記者昨據某軍要談、凡團長有歷史深長者、則升充副旅長、蓋現各旅未有副旅長之設置也、其餘有參謀能力者、則委爲師部參謀、其餘則委爲副官、按每團之校官共十人、如團長、團附、參謀、軍需、軍醫、營長等、以故此次須要安置之校官、共達一百一十人、故特於師部及旅部擴充員額、俾以容納、至於部隊方面、亦一律須充足實力、故規定每連須補足一二六制、不得稍有短缺、以期被裁之士兵、得以盡量容納也、又總部自決定將各處縮併後、于廿七日曾舉行一度各處編制會議、各處處長均有出席、由辦公廳主任張國元主持、當經決定軍務處實行裁撤、將該處改爲兩科、一爲軍衛科、歸副官處直轄、一爲軍事科、歸參謀處直轄、又軍械處改編爲科、歸軍需處直轄、軍法處保留、因江防司令部之軍法處歸併該處辦理、其餘綏靖公署之黨政處、亦裁撤改歸政治訓練處合併辦理、上述各項決定、亦限于四月一日裁併完竣云、

省肇長途電話已通話

(廣州訊)余漢謀對于本省各項建設事業、協助進行、不遺餘力、除飭部隊相任興築公路外、幷架設各地電話、以利交通、查廣州至肇慶直通線、撥款架設以來、經有數月、至昨廿五日巳告完成通話、

省銀行

辦絲業貸款

絲商促早日實現

(廣州訊)省行長顧翊群、與蠶絲改良局長廖崇真、以粵省絲業凋敝日甚、推原其故、雖不止一端、而比年因金融枯竭、周轉困難、實爲重要原因之一、故擬由省行舉辦絲業低利貸款、其貸款步驟、開分三步進行、一爲機器紗綢業貸款、二爲機器繅絲業貸款、三爲製種育蠶貸款、其中除紗綢貸款一項巳實行外、絲業貸款正在磋商中、昨絲業研究所、及廣州市出口洋庄絲業公會、特爲此事召集絲業同人會議、議決對於省銀行貸款原則、應以絲業團體名義接受、至條件如何、仍須經行家會議通過後、方能簽訂、擬于日內分訪省銀行顧行長、及蠶絲改良局廖局長洽商辦法、俾此事得以早日實現云、

請恢復貨運

商會電各埠行商

(廣州訊)市商會日前反對營稅新章、特發佈大辭願、在進行期內、曾請各埠行商、予以援助、廿五日都分電上海、天津、烟台、青島、牛莊等埠、着一律暫停付貨來粵、惟現以關於營業稅請求事件、已蒙當局接納、併由稅局即組評議會、轉令由各行商應負担稅額、逐一交會評議、以期得公平標準、故此紛爭數月之營稅案、遂暫告段落、市商會故於成日即分電上開各埠行商、謂現營稅案解決經過、請即恢復商運原狀、各該埠付粵貨物、有已裝配者、均應照常配運云、

陳誠抵廣州

(廣州訊)軍政部次長陳誠、爲主持廣州軍分校開學禮、于廿八日上午九時許、由京乘機飛粵、二時許、在南昌降落休息、一時四十分續飛、下午五時十分、安抵天河機場、行營杜處長威、亦同機來省、余漢謀、羅卓英、香翰屏等數十人、均在機場歡迎云、

粵湘邊界

各縣辦聯防

(廣州訊)粵湘邊界麻雀頂著匪、自被救導旅長羅梓材派隊前往圍剿後、其大部份巳被擊散、其餘殘匪、亦由張團長繼續派隊搜剿、頃據軍訊、該匪首業已逃遁湘南、餘衆竄散、現羅旅長昨特令邊境各縣、舉辦聯防五家保甲、並與湘境防軍互相聯絡、使竄匪無所施其技云、

劉健羣抵省

(廣州訊)廣州行營第二廳長劉健羣、日前晉京出席三中全會事竣、居留京滬間、巳有數旬、茲聞劉氏以離粵日久、行營公務、多待處理、乃離滬南返、廿七日抵省、昨廿八晨九時許、赴民政館致祭黃主席墓、然後返行營銷假辦公云、

劉維熾

下月初出巡

(廣州訊)建廳長劉維熾、自日前出巡東路後、旋因赴京出席三中全會、故匆匆返省、現關於各路之建設實施、亟應繼續前往(擬下月初間)、俟孫科南下、偕同赴西北兩江一帶視察、以便實施該項各路建設云、

廣九車中

舉行婚禮

(廣州訊)近有市民胡某、定明(卅一)日與某女士假廣九尾車附掛花卡舉行結婚禮、昨巳敦請廣九路車務處長黃演偉、及律師莫培元、担任証婚、準備于開車時行禮、禮節告終、即可到達九龍作蜜月旅行云、

四省特展會中

邵陽竹器漫談

製造工人全縣四十人
竹器畫師亦僅得三人

(廣州訊)四省特展會中之特產、如贛瓷、浙綉、毛筆、夏布、菊花石、都有較詳細的記載、今天漫談的是湖南邵陽竹器、

▲湘竹故事哀感動人▼

談到湖南的「湘竹」、人人莫不知有娥皇女英的故事、娥皇女英是舜帝的愛妃、舜帝崩蒼梧、二妃趕到、哭的眼淚灑在竹上、斑點成斑、至今猶存、因此後人就稱這竹爲「湘妃竹」、這就是湘竹故事之一、但現在所談的是湖南邵陽竹器、邵陽竹器的起源、亦有他的故事、據說在光緒年間有邵陽人王樹錢者、作官西蜀、做官時太廉潔了、因此罷官而歸時、却一無所有、因爲邵陽是產竹的、竹片遺棄滿地、王拾得此種竹片、製成小圓烟盒雕琢文采、竟成珍品、後並製成文亮筒、朝珠盒、出市求售、爲世所貴、他的子孫到如今也多以此藝爲業、這就是湖南邵陽竹器的起源、

▲邵陽竹器雕刻一斑▼

邵陽竹器的起源、既如上述、初時祇由一位落任的清官把他作玩意兒的試驗、故他的出品、到如今也祇是一種繁巧的玩具、如香烟盒、相框、文具箱、圖章盒、筆筒、茶葉瓶、點心盒、提籃等、大件祇有圍屏、座屏、對聯、掛屏、這一些、都是給人們購來賞玩的東西、他可貴的地方、是在雕琢刻畫一方面、雕刻手工是很精巧的、雖不能說至「巧奪天工」這樣妙、但花卉、山水、人物、字畫、是一刻一畫、也可以說「栩栩如生」、

▲製造竹器所需材料▼

至竹器製造所需材料、除了竹外、還要附加的材料、尚有紅楊木一種、因爲單靠竹、還未足稱美觀寔用、竹祇用來雕畫、木則爲主幹、因爲沒有木、這件竹器、因未足稱美觀、同時也不耐用、而竹則多用的是南竹、和元羅漢竹、元羅漢竹、自然成生彎曲、一如之字形、做竹器所需的竹、就於南竹和元羅漢竹之中、挑選上等的竹質、方能適用、竹膏和其他的部份、就不適宜了、

▲竹工商業不滿五十▼

邵陽竹器、雖然在手工藝品上有點特名、但現在邵陽製造這類的工人、就少得很、商店是不滿十家、人數祇得三四十人、全年售出、約有三四萬元、至於畫這種竹器的畫師、祇得二三人而已、

省府舊任事宜

已結束完竣

(廣州訊)新任廣東省府主席吳鐵城、(巳定下月二日自滬乘輪來粵)、並派定李大超先行南來、佈置一切、粵省府舊任結束事宜、經廿八日完全辦竣、岑秘書長學呂、廿七日返府分別召見所屬職員、勗勉繼續努力、並清發各員二月份俸薪、現各科處股人員、仍照常返府辦事云、

米商公會

請維持米單貼花原案

稅局批斥不准 一日實行新章

(廣州訊)本市米商公會、近因印花稅局、調整米單貼印花原案、每單三元起須貼印花一分、轉原日每滿十元以上貼花辦法、根本推翻、僉以此舉增加行商担負、間接使米價增漲、實屬有妨民食、經決議向各主管機關力爭、仍請維持原案、茲查印花稅局據情後、以查得此次變更米單貼花成案、係奉中央命令執行、業經佈告于本年四月一日起、遵章貼用、所請免予變更、應免置議、聞昨特批復遵照、并飭通告行商、于四月一日起、發出米單在三元以上者、均須遵貼、毋得隱漏、致干究辦云、

梧州至各埠

水程距離一覽表

(梧州訊)梧州埠爲廣西門戶、位居三江總匯、水道交通、頗稱便利、茲探誌各江水程距離如下、一、汽船航行潯江、(由梧至桂平)水程一九六公里、二、電船航行鬱江、(由梧至南寧)、水程長六二二公里、三、甲種民船航行西江、(由梧州至廣州)水程長三八〇公里、四、乙種民船航行潯江(由梧州至藤縣)水程長四六公里、五、丙種民船航行撫河、(由梧州至平樂)水程長二八四公里、六、航行埠內專載搭客之小輪船未計入、又查來往梧埠各種船隻、爲數頗多、茲據切實調查、常川來往梧埠各種船隻數目如下、輪十二艘、電船一十九艘、渡底十八艘、拖渡十五艘、貨船六十二艘、蓬船十七艘、駁船四十七艘、合計現有各種船隻百九十一艘云、

川康綏署專員

戴南翔來粵

明日離梧州東下

(廣州訊)川康綏靖主任公署特派軍事考察員戴南翔南來、過湘入桂、在桂林謁李宗仁、白崇禧、黃旭初後、再轉柳州南寧武鳴一帶、參觀建設及考察民團組織、昨(廿八)日巳考察完畢抵達梧州、定明(卅)日東下來粵、考察粵省建設、及參觀廣州名勝云、

桂兩縣金鑛

決由政府公營

(桂林訊)廣西省府最近查得蒼梧昭平間撫河沿江一帶沙洲蘊藏金鑛極豐、爲積極開發利源計、特將昭梧兩屬之龍州、上下扁詰灘、五將、白沙、梘貝、石橋洲、假馬灘、大塘波、犂灘、甸汪灘、水藥、扒灘、犀牛望月、沙占下、對河高遊洲、黃灘、金灘、石潤、魚樓、平朗、平鬱灘、水口、蓮花山、魚岩、等處金礦、除經批准商民領採外、餘均保留公營、昨特電令該兩縣縣政府錄電佈告週知云、

開發瓊實業

決官商合資進行

(廣州訊)農村合作會、以瓊崖位處南海一島、各縣荒山鑛地、蘊藏甚富、亟宜予以開發及墾殖、當經派遣技正前往作實地調查、負改計劃報告書、認爲有急亟開發之必要、故特進行集中多量資額、以爲開發、決定官商合作進行、

劉維熾宴廠商考察團

余漢謀曾養甫等召該團主席團敘談

(廣州訊)港中華廠商聯合會考察團、廿八日上午八時、由亞洲酒店乘車至新洲埔頭、乘輪赴新造招待、參觀新造糖廠、由廠長李珮寶、李啟長路同各團員聯乘電輪至新造市四糖廠參觀、并在廠午餐、下午一時、參觀完畢、即返新洲、乘車遊覽黃埔開埠區域、下午七時、劉廳長維熾、在金龍酒家設宴宴請團員、至八時許、宴畢散、九時、乃由該團代表林介眉、廖朝如、陸任參觀四省特展會、各團員對各種特產、異常讚美、并爭購備用、聞該團定今日上午八時、參觀西村各工廠、及新造力廠、十二時、返亞洲酒店、聯合市商會聯宴、二時、執贊花崗、恭祭革命先烈、二時半、參觀河南紡織廠、及紙廠、六時、主任漢謀、曾市長養甫、香副總司令翰屏、劉廳長維熾、於下午八時半、聯合該團主席團敘談云、

粵聞綜輯

△市社會局增設市立短期小學五所、并派出校長負責籌備、查各校均已籌備完竣、下月一日正式上課、

△四月五日爲學校春假之期、各公私立大中小學、均於是日起放假三天、

△市郊沙貝陳子壯、當明末殉國時、其遺體當時無人敢去收拾、後由光孝寺僧侶拾葬於今史堅如先生祠內之普同塔、自去年陳族發起每年清明節後五日致祭、現期將屆、該族人特籌備致祭、

△建廳長特令督理瓊崖公路專辦事處、將督理二字裁去、改爲瓊崖公路專員辦事處、

△廣東省會警察局長李潔之、以前考升學警、每多賞罰不明、至易滋生流弊、昨特通令各分局、嗣後如有考升學警、賞罰應有規定、

△市立戒烟院近擇定觀音山腳原日仁愛善堂爲分院云、

專員紛返省

參加公路會議

(廣州訊)建廳爲促進完成本省公路計劃、經決定下月一日、召開全省公路會議、現查東區專員謝宜邦、南路省道行車管理處專員李伯振、北路行車管理處專員陳正元、瓊崖公路管理處專員李月恒等、亦經草定計劃、定今(廿九)日來省準備出席會議云、

送小千里香水

買先施雪蕊

先施雪蕊

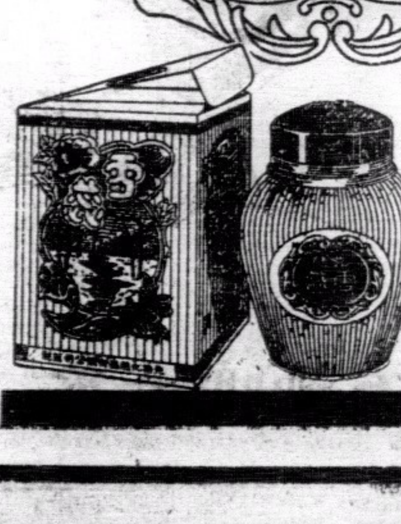

美容潤肌 能禦霜雪

先施化粧品有限公司監製

先施護髮霜

梳掠如意 香潤不膩

牙膏

潔齒除積

東坡先生在杭事迹（二）

張其昀在杭市作者協會演講

集會追思九百年誕生紀念 遺澤孔長州刺史佳話流芳

◎熙甯間大水 平糴振災黎◎

東坡先生偉大處、不僅在人格超卓、又在其政治功績與言論風采、立德立功立言三者俱備、當先生在杭時、家有畫像、飲食必祝、婦孺人小子無不知有東坡先生者。及罷去、猶稱為學士而不言姓。此非史冊溢美之辭、先生初次來杭、因新法甫行、獄訟常滿、甚感冗忙、二度來杭、適值連年災荒、公帑窘迫、拯救饑民、極形勞瘁、先生盡心畢志、顯其辦事能力。元祐四年、杭州承大水之後、早稻未能下插、至五六月水退、方插晚穀、又遭大旱、早晚俱損、高下並傷、吾浙水鄉、種麥既少、民食大起恐慌、次年五六月間、大雨不止、太湖沿岸與錢塘江下流、水通為一、農民棲於邱墓、舟楫行於市井、災情尤過於去年、從前熙甯年間、江浙曾發大水、官吏束手無策、民間有錢無處購米、杭州死者五十萬人、蘇州死者三十萬人、此次賴先生多方籌畫、主辦官米、減價出糶、以濟災民、所活不可勝計、今昔比較、即知杭人如此愛戴先生、自有特殊原因、

◎西湖多堙塞 工振與水利◎

先生辦理荒政、決斷精敏、聲聞遠達、以為救荒當在災象初見之時、準備民食、平衡市價、使富積之家、知不久官米大至、自然隨時出賣、若待饑饉已成、然後拯救、所費十倍、無濟於事、當時杭州為東南第一都會、人烟二十萬戶、日糶米三千石、據最近統計、杭州市每年消費米糧九十萬石、是每日平均亦不逾三千石、柳永詞所謂錢塘自古繁華、原不待南宋建都而然、先生遭此凶歲、專力主辦平糶、連續二年、糶出官米各二十萬石、米價不貴、遂得安然無事。水旱雖屬天災、但與西湖水利亦有相當關係、是時西湖日就堙塞、昔之水面半為葑田、霖潦之際無以蓄、流溢害田、而旱乾之月、湖水減涸、不復注入運河、先生乘此時機、開浚西湖、以工代賑、不僅消極救災、復為西湖興永遠之利、可謂因禍而得福、宜乎杭人永不能忘。

◎不可廢者五 浚河為首要◎

西湖成因、半賴人力、若非藉人工之繼續浚掘、恐久已歸乎自然淘汰、西湖水利之大者、白公以後二百餘年有錢公、其後四百餘年有楊孟瑛（字溫甫、明武宗正德間為郡守）、又後二百餘年而有雍正朝之疏浚、今湖上名勝若蘇堤六橋、若三潭印月、皆蘇公治湖時之遺跡、先生以西湖有不可廢者五、以今語釋之、即㈠飲料㈡農業㈢工業㈣商業㈤風景、杭州本海濱沮洳地、井水苦鹹、唐刺史李泌（尙在白公前四十年）始引西湖作六井、民得甘泉、飲水足用、先生更以磚石增修、以期堅耐、杭州東至海鹽、農田多賴湖水灌溉、亦自唐已然。又北宋時杭州產名酒、酒稅收入之多、全國第一、釀酒業皆仰給於湖、若湖水淺涸、則需資汲山泉、成本既貴、酒稅自相形見絀、至杭州城內運河穿行山中十四五里、賴西湖為挹注、若湖水不足、則更取錢塘江水、江湖多沙、易於淤塞、三年一淘、不肖官吏借此敲壓平民、需索重賂、泥堆狼藉、公私騷然、且因舟楫阻滯、薪米翔貴、民生艱苦、莫此為甚、先生前次來杭任法官時、已深悉其弊、此次出長行政、乃於西湖與運河間同時施工、造堰牐、以為湖水蓄洩之限、自是運河深度得八尺以上、航運通利、杭人士皆以為自來浚河未有如蘇公之深且快者。

◎保湖即保杭 與民度厄年◎

五代錢氏、於西湖極注意保護、北宋以來、西湖漸廢不治、茭葑滋蔓、幾為平田、先生初次來杭、西湖淤塞處佔十之二三、再過二次來杭則葑田已居其半、再過二十年恐無西湖可見、先生此次用人工二十餘萬工、開除葑田、恢復西湖舊觀、環三十里、際山為岸、取葑泥築長堤、以通行者、植芙蓉楊柳於其上、中有六橋、望如畫圖、所謂六橋橫絕天漢上、北山始與南屏通、杭人名曰蘇堤以為紀念、先生又募民種菱、取其息、以備永久治湖之經費、凌輕芟除不遺寸草、可使葑草不復滋長、又收其息、以備治湖之費、三潭印月之三塔、亦先生所建、三塔附近即當日之淤田、故立此標識、使後世永遠不得侵佔、先生稱西湖為杭州之眉目、保西湖即以保杭州、其詩云「欲與民度厄年」、又出賑餘之米、於水深火熱之中、不保孫民、無窮之利、使數千人皆食其力、與父老垂泣下者、對此慈祥之老、杭人馨香禱祝、久而勿衰、固其宜也。（未完）

庚子革命 秦力山烈士遺蛻在滇邊尋獲

其子秦修竹詳述顛末為江設治局具函証明

清末庚子軍（光緒二十六年、一九〇〇）、在武漢舉義之革命烈士、唐才常、傅慈祥、林圭、黎科等二十人之公墓、頃已在武昌建築落成、記者頗聞同時在安徽大通舉義響應之秦力山烈士、其遺蛻亦已設法尋獲、

◎革命失敗◎

記者昨晤秦力山烈士之哲嗣秦修竹君、據談尋獲其父秦烈士遺體之顛末、按秦力山烈士諱鼎彝、湖南長沙人、庚子年在長江會義時、由唐才常委秦烈士為自立軍前軍統領、既任安徽池州大通發難之責、於是年之七月十五日、率領黨軍、佔領大通、因無接濟、致被清軍圍逼、以寡不敵衆、隻身脫逃赴日本、

◎轉入滇邊◎

秦烈士後又于壬寅年（光緒二十八年、一九〇二年）與章太炎等組織支那亡國會、翌年自緬甸入雲南、運動滇邊土司刁沛生起兵反清、病死滇邊、其時秦烈士之哲嗣修竹尙幼、故烈士遺蛻、迄未經人運送回籍、亦不知葬在滇邊何處。

◎死事傳說◎

關於秦烈士之死事、有兩傳說、一說謂因病客死、而另一說謂異地被人謀害者、現秦烈士之哲嗣修竹君、業已成年、並供職首都、前歲章太炎生時、秦君曾以此函詢章氏、章對此亦不甚深悉、僅由長沙縣黨部轉呈中央、於去年十二月間批給一等一次恤金一千元而已、

◎遺蛻尋獲◎

惟秦修竹君、仍本其孝思、一意尋覓其父遺蛻、乃懇託滇人李根源、專函滇邊督辦李日垓、飭屬查詢、現據滇邊盈江設治局長郭呈復、謂關於秦烈士葬墓、曾召集紳耆詳詢、僉稱清末有陳子力者、來千崖宣傳革命、病殁其地、即葬於此、後始悉渠即庚子年長江起義失敗之秦力山烈士、其墓在盈江屬該方場地方、距盈江公署約十里許、立有碑碣、該處諸山環抱、風景極佳、並鐫出碑字、以資證實云、據秦修竹君之意、其父秦力山烈士遺蛻、既已尋獲、擬呈懇當局、予以遷運公葬、以慰烈士忠魂云、

本京青年會組織 名勝嚮導社

招待外來的旅客並救濟失業學生

（南京訊）在每個大的都會里、都必需有着那些嚮導之類的設立、這我們可以說是應着事實的需要、而自然地產生、記者前年在上海、很多投機般的商人、來利用少女的色相號召、像雨後春筍似的、成立許多不三不四的嚮導社、如果嚴格地來說、這些嚮導社當然會失去了它的意義和使命、所以、現在上海市的當局、都準備在取締了。

在以前、南京有些人、也預備組織一個嚮導社、還是用一些少女來做嚮導員、可是社會局、鑒於上海那種嚮導社的行為、於是一律禁止、而不批准、這紙好雲消煙散了、不過、現在據我們知道、中華路青年會、預備組織嚮導社、並且在短期內、就有實現的可能、他們不是利用女人的色相來做嚮導的、却是救濟一般失學的青年組織的、這種意義、我們是極端贊成、因為南京在歷史上、有了很多古跡遺留、像莫愁湖、雨花台、紫金山、玄武湖、清涼山、秦淮河、這些地方、都值得使外來的旅人們去觀光、除了欣賞風景而外、還可以領略這偉大的歷代帝都的古跡、又有組織嚮導社、青年會正進行着、這也許是許多失業青年、工作中、感到一般的恐慌、同時也為他們的男性的嚮導員、全是用運動的關係、大概市當局還沒有不准、不致招致查禁的、他們在不久要成立、導員是這個失業青年的救濟、換句話說、這真是上帝賜予的福音吧

木頭重，鐵重？

在空氣中稱得重量相等的物體，體積大的物體實際比體積小的物體重。

如果有人問、壹噸木頭重、還是壹噸鐵重・大約對於這個問題、往往會有人不加思索地回答說、一噸鐵比一噸木頭重、他忘記了一噸總是一噸、照英國的算法、同樣等於二千二百四十磅、照美國制的算法、同樣等於二千磅、

假使我們聽了這樣的回答、我們一定要笑他回答得太疏忽、不應該連這樣一個簡單的問題都回答不出來、在物理學上有所謂阿基米得原理、這原理是說、凡物體放到液體中去必定失去一部分的重量、這所失的重量和物體所排開的液體的重量相等、阿基米得的原理、不只對於液體適用、對於氣體也是適用的、因此物體在空氣中也會失去一部份的重量、這所失的重量等於和物體所排開的空氣的重量、所以要求出物體的實在重量、我們就應該把這物體在空氣中所失去的重量也計算進去、在木頭和鐵的情形中、木頭的實在重量是等於一噸的重量再加木頭所排開的空氣的重量、鐵的實在重量是等於一噸的重量再加鐵所排開的空氣的重量、但是一噸木頭的體積等於一噸鐵的體積的十六倍、一噸木頭的體積約有兩立方碼、一噸鐵的體積只有八分之一立方碼、又因空氣的重量、每立方碼約有二又四分之三磅、所以木頭和鐵排開的空氣的重量、相差了約五磅多、因此我們如果要說得非常精確、我們就應該說、在空氣中一噸木頭實際上要比壹噸鐵重五磅多、

中央宣傳部頒發 改進報紙副刊意見書（上）

副刊的地位

副刊是新聞紙的文字版面、怎樣使新聞紙獲得讀者的共鳴、增高地位和信譽、實不僅任新聞之版面之競爭、而對於副刊內容之力求充實與純正、是異常切要的、

副刊編者的地位、任新聞紙的立場上、並不次於任何欄的編輯・副刊編輯的責任、在增進青年的知識和技能、豐富青年高尙的思想和情緒、決不能專事迎合一般悠閒者的胃口、提供許多投其所好的材料、滿足讀者的好奇心、作為推廣教育的企圖、實際上、現在的讀者、都需要在副刊裡得到些真實的東西、至於空無一物的文字遊戲、已被覺到極度的厭惡了。所以、有些一味遷就低級趣味的新聞紙、竟因此銷數銳減而至於停辦的、所在皆是、無形之中、反使一般讀者對副刊發生輕蔑和鄙笑的心理、甚至副刊蓋之以「報屁股」的劣等的稱號、這是一個極大的遺憾、

副刊編者如果要爭回原有的光榮和地位、那麼、就得努力刷新副刊的形式、提高副刊的標準、務必要做到在副刊上所刊載的文字、直接間接能夠加惠於讀者、而為讀者愛不忍釋的良伴、

過去的副刊

過去的副刊、在中國新文化的進展上、是佔有着最榮譽的一頁、如民國十二三年間上海民國日報的覺悟、時事新報的學燈、北京晨報的副鐫、以及京報的副刊、對於中國新文化的奠基工作、都有過充分的努力、那時期的副刊編者、如宗白華、鄭振鐸、陳望道、孫伏園、徐志摩、梁實秋、潘光旦、邵力子、劉大白、郭沫若、李石岑等、所刊載的、大抵是學術的介紹、各種科學的採用、社會問題的討論、思想的系統、雖然還是找不出、但十分之九的作品、都是有專攻之士、寫作的態度、非常認真、至少、是投稿者能在某種學術上、企圖對於報紙副刊貢獻、上作不斷地、有效的努力、在中國文化界、便起了根本的變化、激動了全國青年的求知慾、覺到知識的飢荒、給予了讀者的補充、因此、

現在的副刊

、那時期的出版界、連帶地也在域外的文化思潮上、做了許多介紹的工作、各大學、各學會、以及各書店、都爭着發行成套的學術方面的專著與叢書、而每一種叢書、都有着一羣廣大的讀者、就是艱深的哲學書、科學書、也能銷行到四版至五版、是人所週知的事實、在那時期、中國青年的思想蓬勃、中國青年的革命情緒最豐富、由是面播下十五年度中國大革命的稿子、我們窮根探源、過去報紙副刊的功效、是不可湮沒的、

現在中國的新聞紙在量的方面說、較前確已不知增多若干倍了、關於新聞方面的歸毀、是否有了進步、且丟開不說、但在副刊方面的內容、誰都不爭有「[illegible]」之點吧、當然力求上進的、未嘗沒有、不過、較編陳腐、玩世不恭、可說是論刊的一般、啊能、閱者有害、歪曲、投機趨時、引誘青年入於歧途的、亦有墨守鴛鴦蝴蝶派的舊套、遠離時代的需要、依然吟詩譜曲、撰作那些才子佳人式的小說、自命風雅的、亦有專門造謠生事、攻擊人身、還是后、捧歌女、頌明星、無微不至地遷就社會的低級趣味、全國推廣報紙的銷路；因為有諸如此類的副刊、天天使讀者見面、所以在此刻的副刊上、凡比較像樣的作品、以及略有研究性的論文、簡直無從發現了、影響所及、使國內青年的求知慾、降落到[illegible]度、出版事業跟着一落千丈、要是稍有一點用處的著作物、是[illegible]人過問的了、而書舖裏的貨是充滿着裸體照、挑撥性慾的圖畫、以及落伍的[illegible]、到今天、中國文化的水準、乃加速地退、造成一種惰致的結局、固然、原因不止是一種、但副刊內容的未能在發揚文化的立場上、積極地負責、實不能辭其咎（未完）

太古洋行船期廣告

船名	航線	開行日期
四川	往汕頭上海	三月廿九號上午十點開行
寧海	往汕頭	三月廿九號上午十點開行
貴陽	往汕頭暹羅	三月廿九號下午二點開行
安順	往汕頭厦門	三月廿九號下午三點開行
牛莊	往汕頭福州烟台天津牛莊	三月卅一號上午十點開行
新羌	往汕頭上海青島	三月卅一號上午十一點開行
太原	往厦門上海	三月卅一號下午五點開行
慶元	往海口北海海防	四月二號下午三點開行
海口	往汕頭上海青島烟台天津	四月二號下午二點開行
廣東	往厦門上海	四月三號下午五點開行
綏陽	往汕頭上海	四月四號上午十點開行
美南	往海口石叻	四月四號上午十點開行
張家口	往汕頭暹羅	四月六號下午二點開行

貴客附貨請到本行或德輔道西三號太古分局電話二二零零二
貴客搭船定位請到德輔道中壹百廿七號南泰但記 自動電話弍零壹弍伍
華人總經理莫慶鏘 分局司理蔡鼓一 謹啓

渣甸輪船公司船期

船名	航線	開行日期
怡生	往汕頭上海青島	三月廿九號上午十點開行
德生	往汕頭上海青島	三月卅一號下午四點開行
明生	往汕頭上海	四月二號上午十點開行
金生	往神戶大阪	四月三號上午七點開行
和生	往汕頭上海青島	四月五號上午十點開行
廣生	往汕頭上海青島	四月七日上午七點開行
茂生	往山打根	四月九日上午十點開行
恒生	往汕頭福州青島烟台天津	四月九日上午八點開行
浩生	往星架坡庇能吉打	四月八號下午二點開行
日陞	往汕頭福州青島烟台天津	四月十六號上午八點開行
順生	往山打根	四月廿三號上午九點開行
吉生	往神戶大阪	四月廿五號上午七點開行
金生	往星架坡吡叻	四月廿六號下午二點開行

凡往汕頭上海青島輪船除星期日外均有船落貨 貴客如欲附貨者請移玉至本公司辦房面議是荷
電話弍壹肆七七 渣甸公司啓

德記利士公司船期

船名	航線	開行日期
海壇	往汕頭	舊曆二月十二日下午四點
海壇	往厦門福州	舊曆二月十四日下午四點
新海門	往汕頭	舊曆二月十六日下午四點
新海門	往厦門福州	舊曆二月十九日下午四點

貴客如欲搭船附貨者請到本公司辦房面議是荷
德記利士公司啓

廣生隆船務洋煤行船期廣告

啓者本行茲有最堅固快捷輪船
新榮華 SOLVIKEN 夏歷三月廿六日啓行
往 荷屬三馬林達埠
貴客搭船附貨請到本行面商是荷
注意 本號搬在新地址德輔道中二百三十六號三樓自動電話二二四一四四
行船部 自動電話一百七十號即六二三路

民族雜誌

第五卷第二期

要目

國際形勢的重新測勘（下）……陳公博
國際民治主義……陳之邁
論英意地中海協定……嚴鑫先
中日國籍之衝突……曾鈞
中國國民黨的土地理論與現行土地政策……李樹青
美國互惠商約的剖釋……何炳賢
從經濟侵略講到經濟自衛……唐慶增
中國的銓敘制度（上）……施世英
日本資本主義社會的封建性問題……徐甫
軍事必需原則的研究……楊振先
財政劃分論……董問樵
轉變點上的中國社會……高占鄉
軍中記（二）……陳嘉博

學術界的新貢獻
陳公博先生近著
革命與思想
已由本社出版，請即函購。

內容
第一章 我的思想基礎
第二章 思想的構成
第三章 物和思想
第四章 中國動的哲學
第五章 物的出發點
第六章 心的究竟和解釋
第七章 動的物觀
第八章 辯證法唯物論的矛盾
第九章 革命與物
第十章 結論

定價六角 郵費國內三分 國外二角

民族雜誌社出版
上海北蘇州路一〇四〇號五樓
總經售處上海福州路三八四號生活書店
各埠各大書局均有出售

實業部月刊

第二卷第三期

造林運動特輯

毀林與造林（卷頭語）……嚴敦傑
森林與建設……張慈實
振興林業之對策……徐宗解
油桐栽培改進方法之討論……陳嶸
中國林業問題……李寅恭
國民經濟建設運動下我國林業運動與國民經濟建設……李蕃
造林運動與國民經濟建設……李伯年
非常時期的造林運動……曹傅如
改進鐵路林務之意見及辦法……康瀚
烏臼之研究及臼油輸出概況……宋炎
發展福建林業之管見……康瀚
造林運動的問題與展望……盧揚武
近二十年來中國石油地質研究概況……林文英
廣東鋼鐵廠原料問題之概況及廠址選擇之檢討……馬龍翔
製造人造絲的方法……薛餘生
證券之下的棉業統制……周賽良
全國鹽業概況……張家良
印度勞動立法與勞工現狀……彭家禮
實業消息
統計資料
實業論文索引
物價統計

二十五年全國實業概況
本書係根據本部調查整理之可靠資料，詳加分析編製而成，內容計分：農業，工業，商業，礦業，林墾，漁牧等十幅，並附最新統計圖表數十幅，用道林紙精印，全書十六萬言，售價六角。（自三月底起至四月底止，預定實業部月刊全年一份者，每一律贈送一冊以資紀念）本書現已出版，存書無多，欲購請從速。

本刊徵求周年紀念定戶
特價辦法
一、定閱全年（十二冊）特價一元七角，國內郵費免收。
二、勿論新訂續訂或提前續定，一律贈送實價六角之二十五年全國實業概況一冊（最新出版）
三、特價期限自三月三十一日起至四月三十日止，遠道以郵戳為憑。

定閱處：實業部總務司第四科
編輯者：實業部統計處

本報華僑社會教育讀物欄徵稿辦法

一 本欄徵求左列各類稿件、中外明人（政治家科學發明家民族英雄事業家等）傳記、含有鼓勵僑民創造及國族情緒之歌謠或談話文字、
二 海外各地特殊風俗之描寫、含有諷刺意味之漫畫或漫談、
三 歷代各地華僑功績史略、海外各地風景或奇俗照片、
四 科學趣談、
五 各僑地調拓記要、各僑地歷代名人遊跡傳奇、
六 概用通俗語體文字每篇最多以一千字為限、採登文稿照片或漫畫均酌致薄酬文稿不以字計以篇計、不用之稿均即退還無須附寄退稿郵票、來稿本報編輯有刪改之權、投稿署名自便惟於稿末須注明姓名住址並加蓋圖章、

來件請寄南京僑務委員會僑務月報社
僑務月報社啓

皇后美髮室 電髮

本室新購到美國名廠最新式最輕便最快捷電髮機全副又特聘專門技師担任電髮飾髮取價特別相宜女士光顧無任歡迎
室設皇后大酒店地下

赫威避孕防毒藥片

解決

婦女體弱。不宜受孕太多。養育子女。貴乎子女健康。母體虧弱而孕育太多。不獨影響個人健康。其所生之女子。亦多夭折者。欲免此弊。惟有節育可以補救之。子女太多。入息太少。生之非艱。養之為難。有故聰明之夫婦。然後有限制生育之思想。

節育說明書 函索即奉

注意此藥片外用確能避孕兼防毒。常用無碍。行銷久。牌子老。久為用者所鑑賞。認為最安全可靠之節育片。敬告諸君。切勿貪平悟購無效偽藥而悞事。

▲各埠大小藥行藥局均有售▼
香港華人行八樓 電話三一六一六
合興行謹啓

H.B. BEER

含有充份結構人體之維他命味道香醇清血解毒隨時飲之津津有味

各大商店均有出售

香港啤酒有限公司 都爹利街七號 電話二零一九零

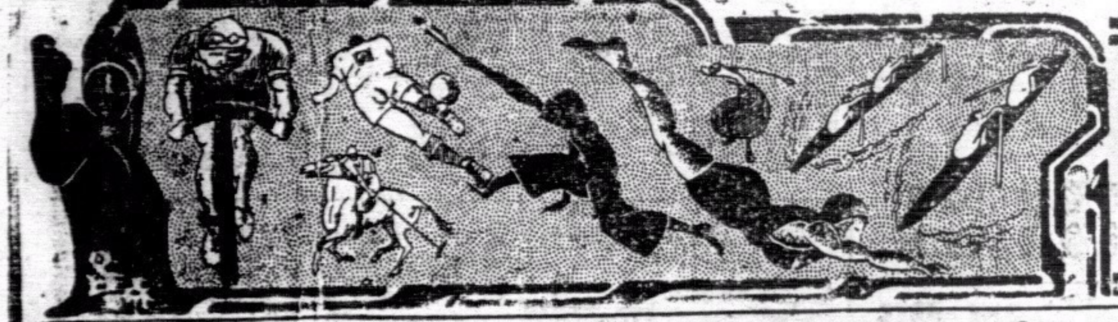

南華體育
特刊第一版

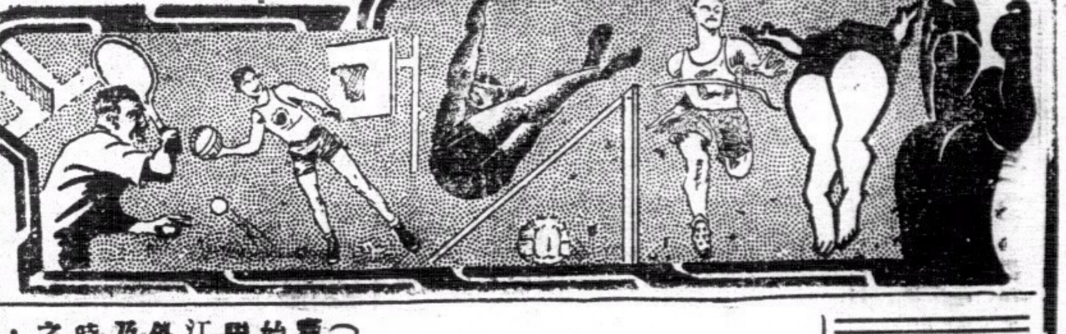

第五屆督憲杯今日複賽
下午四時一刻在掃桿埔場舉行

咸公

華聯以少壯派上陣
若勝西聯隊則可蟬聯兩屆錦標
西聯隊實力雄厚取勝較有把握

下午三時有一幕小童足球表演賽

（專訪）總會與協會合辦之督憲杯賽、始自一九三二年、已五屆於茲矣、首三屆比賽西聯隊連膺三屆錦標、華聯從未得志、經過四載奮鬥之結果、華聯於去屆比賽、始獲如願以償、初次獲得錦標、本屆為第五屆、初賽業已於一月廿四日舉行、華聯以最精銳人選出席、娜夫與地路士為西聯隊勝哉、華聯之李惠堂射入二球、譚江柏與楊各入一球、華聯以四比二之成績、獲初賽之勝利、華聯除譚均幹代包家平外、餘皆有出席、西聯之大告山奴、羅爾士與比路度等皆有出席、其不敵華聯者乃技術不如耳、今日為複賽之期、於下午四時一刻在掃桿埔場舉行、上場下午三時有一幕小童足球賽表演、同場有兩齣精彩比賽、球迷當不宜錯過此良機、今日之複賽、華聯如勝則可保持錦標、苟西聯獲勝則須待最後之決賽以定錦標之誰屬也、兩會對於人選、業已宣布、總會以此幕比賽為重要關頭、決調最精銳之陣勢上陣、抱破斧沉舟之決心、冀圖奪得決賽權、協會方面之人選亦已決定、諸老將因連日征戰多場、負傷者多人、諸騎士因在省須參與祭七十二烈士黃花崗之役、不暇來港出席、故協會方面而決調少壯派代表上陣、實力雖不及西聯、惟諸矜起者富硬幹精神、初生之犢不畏虎、諸將如能奮鬥到底、西聯雖強非經劇戰未易挫華聯也

▲督憲杯歷屆盟主

年度	賽別	結果	比數	盟主
一九三二至三三年		西聯勝華聯	二比零	總會西聯隊
一九三三至三四年	初賽	西聯勝華聯	四比三	總會西聯隊
	複賽	華聯勝西聯	四比三	
	決賽	西聯勝華聯	四比三	
一九三四至三五年	初賽	西聯勝華聯	八比四	總會西聯隊
	複賽	華聯勝西聯	一比零	
	決賽	西聯勝華聯	二比一	
一九三五至三六年	初賽	華聯勝西聯	四比一	協會華聯隊
	複賽	華聯和西聯	一比一	
一九三六至三七年	初賽	華聯勝西聯	四比二	？？？
	複賽		今日舉行	

西聯隊之陣勢異常完整、前鋒銳利與中後衞力厚、比之初賽時之陣勢、有過之而無不及、前鋒有李安納與拖拔任翼、李安納勇於衝刺、拖拔善於幹運、而大告山奴為中鋒、增發前綫之力量、大告氏不彈此調已久、在最近數場比賽、重彈舊調、屢有傑作、大有回復昔日雄姿、彼善盤善射、與李拖兩將合作、足與華聯以嚴重之威脅、更有碧福與衣永兩虎翼相助、相得益彰、華聯守衞恐未易安枕、中衞方面、有埠際名將比路度鎮守中堅、祇威廉臣與柏架略有弱點、華聯之侵入、可從此路、後衞有名將胡華臣與士提反氏、穩若長城鐵陣、羅蘭士亦上駟之材、彼所慮者低球耳、華聯方面、各部亦見平均、前鋒諸將勇則勇矣、惟欠經驗、倘未熟諳位置之戰法、記者之見、仍以為家聲與文治須當與中後衞銜接、進可攻、退可助守、德輝則伏於敵中後衞之間、若得球時須誘大告氏離防而予黨以衝刺之機會、蓋對方守衞力強、中路恐未易攻破、須從側翼、始易成功、如遇大告氏躍高頂球、宜與之競頂、則以一人候球伺機而隨攻、大告氏最忌敵人緊纏、彼躍亦躍、切勿候球落地然後衝刺、俟彼頂球來球時突而衝刺之、則大告氏必不易有機將球控制、而華聯之前鋒始有機可乘、昔日黃瑞華、梁榮照與徐亞輝皆用此法以監視大告氏、屢收效果、但國材舉動遲緩、誠恐難將彼制肘也、中後衞方面、國華與本漢須嚴密監視西聯兩翼、更須用兩衞合作包抄、麥黃素稱穩健、但頭球不佳、此乃弱點、補救之方、有待於均幹見機離門搶救耳、今日之役、西聯對勝利希望較高、華聯諸子亦當努力以赴、努力之結果、或有意外之收穫、亦未可料也、雙方陣勢如下、

▲協會華聯隊

黃錫炳（中華會）
譚均幹（中華）
廖紹漢（九華會）　劉茂（南華A）
楊本漢（南華B）　張國材（東方會）　劉慶才（南華A）　楊國華（東方會）
侯澄滔（東方會）　鄧文治（九華會）　陳德輝（南華B）　何家強（南華A）　陳炳士（東方會）

▲總會西聯隊

羅蘭士（華塞斯）
士提反氏（埃路士打）　胡華臣（英海軍）
柏架（西警會）　比路度（西洋會）　威廉臣（施福隊）
碧福（香港會）　拖拔（華塞斯）　大告山奴（西洋會）　李安納（聖若瑟）　衣永（埃路士打）
（後備）碧架令（埃路士打）衣雲士（華塞斯）衣史杜蘭治（香港會）胡禮（英海軍）侯律（工程隊）

協會華聯隊

西聯隊九將

球場漫寫

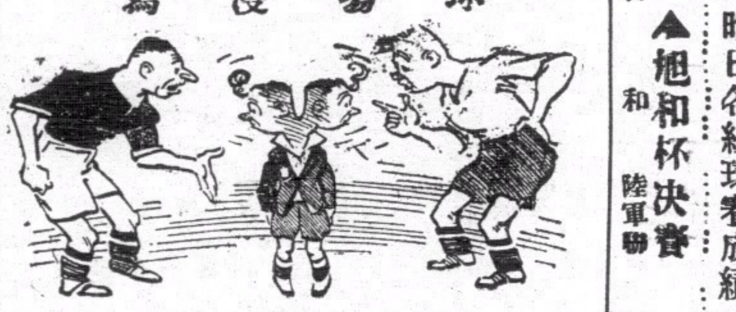

不知所從

昨日各組球賽成績

▲旭和杯決賽			
南華會	和	陸軍聯	三比三
▲表演賽			
英尼斯	勝	海軍隊	二比一
▲尋甲組			
南華B	勝	九華會	三比一
聖若瑟	勝	華塞斯	二比一
南華A	勝	香港會	五比〇
中華會	和	東方會	一比一
施福隊	和	九龍會	一比一
▲尋乙組			
南華會	勝	九華會	十二比零
中華會	勝	東方會	二比一
工程隊	勝	香港會	六比零
施福隊	勝	九龍會	五比零
華塞斯	勝	鯉炮兵	二比一
埃路士打	勝	華警隊	五比零
海軍隊	勝	昂炮兵	六比零
▲尋丙組			
軍需隊	勝	聖若瑟	五比零
西洋會	勝	華塞斯	四比一
軍醫隊	勝	印陸軍	七比一

▲尋甲組九強最近之形勢表

（隊別）	（比賽次數）	（勝）	（和）	（負）	（得分）
南華A	廿一	十三	五	三	卅一
埃路士打	廿一	十四	三	四	卅一
南華B	廿一	十一	五	五	廿七
施福隊	廿一	十	五	五	廿五
華塞斯	廿一	十	五	六	廿五

昨日尋甲組比賽

聖若瑟挫華塞斯

二比一

球侶

華塞斯勢況日下聖隊頑強如昔
三比一雛鳳挫九華會居第二席
九華乙八人應戰零比十二負於南乙

（專訪）尋常杯甲組賽之形勢、南華A挫香港會後、其積分又與埃路士打相等、在積分表上兩隊相持不下、且看本週兩隊比賽結果如何始能決定兩隊前途之命運也、南華B與華塞斯之積分亦告相等、但南B昨以三比一之成績挫九華、而華塞斯則以一比二之成績負於聖若瑟後、雛鳳因入成事、一躍而據次席、華塞斯則與施福同分、照形勢論、施福力戰華塞斯兩場、苟能再勝下去、則其成績大有取華塞斯之地位而代之、若華塞斯在本星期六日負於東方會者、則勢必被擠出於五強隊之外也、昨日兩幕比賽、以香港會場華塞斯對聖若瑟之戰、較有可觀、雙方戰情緊張、且有精彩表演、惟加路連山南B挫九華會之戰、異常平淡、局勢成一面倒、九華因健將不齊、麥紹漢缺席、以致員乙組球員補上、陣勢不完整、遂為所敗、但雛鳳勝三球後、不求多勝、故雙方客客氣氣、揖讓可風也、茲將比賽戰況紀錄如下、

華塞斯與聖若瑟之戰、兩隊於香港會場舉行、昨日天雨如故、細雨霏霏、場經雨後、滿場泥濘、球員作戰場中、每感舉步為難、昨日之役、須無精彩傑作、然戰情亦頗劇烈、在第一週戰績、若瑟以一比二受挫于英軍、惟昨戰結果、若瑟竟不撓不屈之精神、反以二比一之成績、雪回上週一箭之辱、該隊昨日能有此戰績、誠屬難能可貴也、雙方作戰陣容、與報載無大差異、英軍之羅蘭士與泰羅二人缺場、由桑士打格蘭利補上、該隊戰力略欠健全、然亦不失為一勁旅、該隊致敗之由、乃敗於聯絡散慢、合作未見工夫、伊云氏居中領導、技術不如沙利云之老到、組頓失機、無法進展、後衞格蘭利、未能稱盡職守、每予敵鋒以深入之機會、牽一髮而動全身、局勢頓呈瓦解、反觀聖若瑟諸將、全體年少力強、英勇善戰、聯絡之妙推進之速、華塞斯望塵莫及、長人哥士打一軍坐鎮、萬夫莫敵、門將曾培福屢挽狂瀾、力保危城、居功最偉、若非前鋒諸將射門無術、則英軍昨日所失之球、當在四球以上也、戰情錄後、

十二碼球
英軍出師失利

証人令下、雙方接戰、英軍先取攻勢、伊云氏撥動大軍、飛騎入陣、拖拔與沙利云、左將右相、策劃軍機、兩翼沿邊起襲、橫衝直攔、聲勢洶洶、聖若瑟後防五衞、揮戈相拒、斯時門前大軍雲集、歸分皂白、長人哥士打、人高腳長、佔人一着、頭頂腳攔、屢建殊勳、英軍受厄于長人、無從建功、前鋒乃舍用短傳而取遠攻法、英軍五鋒連環遠射、聖隊門前彈如雨下、曾門將成為眾矢之的、彈彈皆落門前、培福左擋右撲、拳頂腳踢、應接不暇、猶幸挽救得宜、屢解重圍、城池穩以不失、若瑟乘機渡過、即時反攻、窩特啣尾追隨、與思領軍相向、短傳而入、相機而動、無奈雨後場濕地滑、奔跑為難、雙方球員、每每不推自倒、須有機緣、均屬自得自失、混戰約十分鐘、若瑟又見得勢、步步進迫、左右穿插、李安納居中領導、擾亂敵防、加上地鄰遙遙呼應、私相授受、盤球街上、急若奔馬、衣云士啣尾追隨、死不放過、加冕發腳傳中、卜然一聲、轟中衣云士之手、証人鳴笛示意、十二碼鑄成大錯、由李安納當刑司令、腳頭起處、一蹴而入、聖若瑟以一比零佔先、

若瑟雪恥
二比一奏凱歌

中圈再戰、若瑟乘勝球餘威、大舉包圍、英軍門前又告驚險、維拉、傑庭双双救駕、無如彼退此進、驅之不去、揮之又來、凡歷十數分鐘、窩持奧馬、相繼失射、其圍始解、上半場息已過、易地再戰、若瑟以二比零佔先、三休、兩度傳、節節敗退、深入敵陣、若瑟聲勢未減、英軍中衞防守力弱、加士地路象顧不來、屢為深入、窩特早伏門前、驅過敵衞、隨即猛射、清晰可睹、施施詭計、聲起處、又陷一關、英軍以失地過多、情有不甘、下令重組陣綫、前鋒由沙利云引導、云氏居左、格蘭利調右、拖拔退回中線握守華容、果也甫一接觸、形勢立變、英軍反佔上風、前鋒圍得若瑟門前如鐵桶相似、險象頻呈、培福奮不顧身、連續撲救險球、多次、屢博掌聲、無奈瑟隊體逃大劫、士冰高于禁地突作犯規之舉、証人鐵面無私、判罰十二碼、沙利云不負所托、命射中的、成為二比一之局、之後雙方再戰、聖隊後防步步為營、謹守要隘、前鋒又見活動、大舉反攻、曾在英軍門前包圍十數分鐘、惜前鋒諸將、多是無的放失、盡棄機會、一敗之過、完場時各無建樹、聖若瑟以二比一之成績克服華塞斯、陣勢如下、

▲聖若瑟

曾培福
哥士打　奧仙
士冰高　李安納　地路加杜
花南地士　馬沙　奧馬　窩特　加士地路

▲華塞斯

桑士打
傑庭　維拉
衣云士　溫連　格蘭利
羅拔士　拖拔　伊云氏　沙利云　郭利

本週各項球類比賽秩序

球足

三月廿九日（星期一）　下午三時
- 表演賽　小童隊對小童隊……掃桿埔場

下午四時一刻
- 督憲杯　總會西聯對協會華聯（2・4）掃桿埔場

三月卅一日（星期三）　下午四時半
- 尋甲組　海軍隊對施福隊（3・1）……海軍球場

下午三時
- 尋乙組　海軍隊對施福隊（8・1）……海軍球場

下午四時一刻
- 國際杯　愛爾蘭對威路殊………九龍會場

四月三日（星期六）　下午四時三刻
- 尋甲組　西警會對南華B（0・3）……九龍會場
- 施福隊對中華會（2・1）……掃桿埔場
- 東方會對華塞斯（3…1）……海軍球場
- 九華會對埃路士打（2…5）…香港會場
- 西洋會對香港會…………京士柏場
- 聖若瑟對九龍會（2・0）……加路連山

下午三時一刻
- 尋乙組　九華會對埃路士打（0　4）…香港會場
- 鯉炮兵對九龍會（3・1）……加路連山
- 昂砲兵對香港會（5・1）……掃桿埔場
- 東方會對華塞斯（0・5）……海軍球場
- 施福隊對中華會（1・1）……掃桿埔場

下午三時一刻
- 尋丙組　西洋會對光華隊（2…5）……京士柏場
- 施福隊對飛鷹隊（4・0）……陸軍球場
- 工程隊對軍需隊（1…）……聖若瑟場

下午四時三刻
- 印陸軍對利加會（2・5）……掃桿埔場

四月四日（星期日）　下午四時
- 麗華杯決　西文員隊對陸軍聯……九龍會場

下午四時三刻
- 尋甲組　南華A對海軍隊（3・1）……加路連山

下午三時一刻
- 尋丙組　華警隊對聖若瑟（1・2）……九龍會場
- 軍械隊對華塞斯（0・1）……掃桿埔場

下午四時三刻
- 西警隊對軍醫隊（0…5）……九龍會場

京昌肥佬黃始創租賃男女結婚大禮服

亞彬

電話三四七七號

本號始創租賃男女結婚大禮服及中華國粹肩裝大紅頭繡綢毛紅裙大褂
如蒙賜顧請預早數天到小號試身務令舒適滿意　中環威靈頓街四十五號二樓

白姑娘啓事

白姑娘香烟吉包囲贈更針劇准三月廿三號止截各種贈品特字週知以免誤會
勁華菲烟草公司總經理南成烟草公司啓

深水埗北河街一零六號 桃園合記啓事

本號股東曾鑾出梁治孔君代表向吳嘉君租樓合約至本年正月廿八日止梁君現以解除一切代表權及梁治孔名下佔有五十元股本均由桃園合記股東承回並與桃園合記永脫離關係以後涉於桃園合記事務概由陳昌君一人負責經理特字聲明以免後論

四代儒醫手腳專科

周達文筋骨痛斷根 包醫各部

筋骨痛（一）痛在骨節每動則痛無腫為血不榮筋（二）痛處紅腫如時發時止往來走痛者為風濕久痛不止有定處或兼身熱者為風痰濕（三）無原位處實不論症新久須託風濕散補並用方能斷

診症時間　午前在旺角彌敦道行入六間萬里藥行二點至五點在大道中中央戲院左鄰十間保元堂電話二二七六零

科學製煉的道地古方　周達文百煉丹　專治双到胸脇痛作喘咳痰吐白氣喘氣促挾中帶血但見一病不論老少孕婦新久咳五毫一盒限數天全愈

三鎮字號　止咳　當面食如不止原分文不受　立單包愈　如來診者即由周達文簽字　過期不愈憑單交回原銀　十年萬試萬靈故敢出此

○總發行旺角彌敦道行入六間萬里藥行：分售處大道中（中央戲院左隣十間）保元堂

▲各埠代理藥品店均有代售▼

鹿角酒店

房租五毫一毫　日租五折　月租面議

中環大馬路門牌一百四十八號　電話二〇五〇五

永如坊 新戲院

即日放映

華威公司繼門氣姑爺後之一傑作全部粵語歌唱名片

老婆皇帝

伊秋水　子喉七　南國歌后月兒領銜主演　徐柳仙　巢非非

老婆洵可怕也！怕老婆而尊之曰皇帝者，敬之之謂也！觀帝映，而老婆益信焉。

平民化座價　一毫　二毫　三毫

下期換影　大成公司國防電影空戰巨片　多情天使　林坤山　楚寶　朱劍琴　合演

大華影戲院

即日放映

美高梅歌舞香艷片王

星照銀河

舞后絲蓮娜保維露主演

名曲七闋紗舞數場

下期換映兩套名片一場映完　割肉魔王　男女之戰　同場加聘　姬丹露美女團　登台表演肉感絕技

東方戲院

最後一天放映

環球公司出品緊張驚險頑艷諧趣義俠巨片

難過美人關

榮膺電影藝術學院金章冠軍勇武明星域陀麥勒格連傑作

美人關，難過英雄！壯士志，百折不撓！又恐怖！又驚險！又諧趣！

明天祇映一天　歌舞巨片　風流艦隊

不日放映　幽默巨片　寶窻選婿

娛樂大戲院

即日兩點一刻・五點十分・七點一刻・九點半・開映

溫拿二百萬金圓戰事榮譽大貢獻

英烈傳

此片爲愛羅蘭林及艷星柯利花第夏慧蘭繼鐵血將軍後合演，七千演員拍演，戰景數場，衝鋒肉搏驚心動魄，在滬入選名片冠軍，到處打破收入紀錄、

將快放映　郎奴高路文主演我國西北作背景　西藏風雲

下期換　艷星比提鐵維絲羅主偵深寫情大作　女魔王

光明有聲影院

油蔴地公眾四方街　即係火船碼頭對埋

即日九龍獨家首次放映

大成公司出品　粵語對白軍事愛情偉大名片　全部經理

加映十二點半早場

多情天使

有天空！有戰血！有陸地！有鋒鏑衝！有轟炸！有心動魄的！有血有肉！流的個肉搏衝

林坤山　楚寶　朱劍琴　主演

放映時間　△日場十二點半，兩點半　△夜場七點半，九點半

票價連稅　超等三毫　頭等二毫　中座毫半　前座一毫

下期放映　大觀公司出品全部粵語對白警世巨片　▲是日特收半價▼　人言可畏　李綺年　鄺山笑　主演

不日放映　第一國家公司出品全部空中戰鬥巨片　△是期特收半價▽　晨空戰血　李察巴爾美　小非氏　主演

新世界戲院

即日全港首次放映

民新影片公司全部悲壯熱烈感天泣人有聲巨片

靈肉之門

鍾石根編導　林楚楚　葛佐治　黎鏗　蕭英　主演

對白說明　字現銀幕

以赤子之心靈，憑血肉之身軀，從地獄救蒼生，爲天堂之門！此片非爲某局部問題，乃爲全人類！靈活技術，全人類超脫！

下期換影　藝華聲片　囍臨門　周璇　馬陋芳　主演

中央

啓明娛樂有限公司管理

即日兩點半　五點一刻　七點廿分　九點半　開映

文藝影片公司聖潔超凡藝術鉅片

天之驕女

關右章編導　崔季鈺監製

蘇麗洲　游觀仁　張纖雲　主演

梁添添　陳天　謝天　劉髯公　周少英　鍾天　盧敦　張惠民　趙墨　鄭柳娟　合演

謹以藝術與情理貢獻人生　不以粗鄙與胡鬧欺騙觀衆

下期換映　中和公司全部粵語歌唱歷史巨片　廣州三日屠城記

不日放映　啓明公司特製悲壯熱烈歌樂美妙非常巨片　錦繡河山　二十明星合演傑作

平安戲院

定座電話九六八五六　本港售票處在統一碼頭

皇后大戲院

專映巨片的名片大本營　本院電話三一四五五三

兩院即日同映　霍士歷史戰事悲壯熱烈緊張愛國奇情巨片

忠義雙全

著名導演家亨利京最新偉構

童星佛烈地・巴素羅苗，艷星麥地蓮嘉勞，風流牛角泰郎鮑亞合演

繫乎一個帝國命運的一段戀愛史！爲國家，盡忠心，廢寢忘食！交朋友，尚義氣，留腹推心！片長十四大本，上印中文字幕，敬請及早臨場，方得盡觀全璧

皇后　下期換映　霍士偵探大名片　名媛戲盜記

平安　下期換映　派拉蒙社會巨片　良醫功罪

港聞之一

許大使昨午啓節赴澳

今午乘艦離澳北返途經汕廈視察僑務

英國駐華大使許閣森、前偕其夫人及女公子意麗沙、伯愛庇忽、暨大使館漢文參贊包克本、空軍武官古比夫婦，私人秘書格蘭等一行、由粵來港、備受本港政府及海陸空軍當局、中西紳士熱烈歡迎，昨午陸軍司令巴度苗假座司令部設宴招待、賓主酬酢甚歡、下午二時半、許大使夫婦等一行，即由督輪啓節、前往花茂夫英艦赴澳、港督代表隨從副官奇勒、及陸海空軍當局、均到艦恭送、許大使到澳、將有澳當局及駐澳領事基理仁招待、大使希望於九日返抵南京、中央社記者、復於昨晨十時、前往總督府訪晤格蘭秘書、探詢大使啓程日期、晤談之下、記者以許大使於月之廿五日西商會歡迎會中所致演詞、力主中英合作、尤望中英人士、時相接觸、使人與人間、發生密切關係、(演詞前經記者將全文逐譯)而於對外競爭、尤有重要之提示、大使有言曰、「吾人須認識清楚、吾人有尖銳之競爭者、所採取競爭方式、或較吾人適合於時代、若吾人所逆料之順利、其原因實由於吾人之競爭者、吾人現在對外競爭所處地位、不也、」云云、記者乘便向秘書頭數一二、蒋知大使是否將有更進一步之表示，提供吾人以合作之具體辦法、秘書曰、大使之爲此言、蓋以鼓勵帝國(英國)人士努力協作、而具體的貢獻、應先由對方(中國)提出、總之、大使之言、實出至誠、苟有利於中英兩國、大使萬不吝力以赴、以求其實現、俾爵爵士、(使館商務參贊)去月曾擬南來一行、茲悉俾爵爵士、已取消前議、暫不赴粵、一俟異日稍暇、再作南遊云云・(中央社)

本港去年稅收增加

財政收支比對盈餘千二百餘萬元

商務繁榮於此可見

本港當局昨發表一九三六年預算、各項稅收、均有增加、查去年稅收、進款共三〇〇四二九八三元八角六仙・支款共二九五一三一・五二〇元〇八仙，進支對比存款達五十餘萬元，以視一九三五年之除支尚缺少三百三十萬元，相差甚遠、收入方面之船隻停泊出入港口稅收、較一九三五年多十五萬二千六百七十七元、郵政局收入二百萬元，打破空前紀錄、去年廣九鐵路、進款爲一二四五四六九元二毫六仙、支出爲七二六七三元五毫九仙、進支比對獲利近五十餘萬元，而一九三五年收入爲一四一一六七四元七毫三仙・獲利四十九萬元、二年相比、則去年獲利增加、若非因深圳禁賭、則其收入必不止此數也、支出方面工務局預算普通支出爲一十六萬元、特別支出爲廿五萬元、但結果超過預算四萬元、去年撫恤金共支一二一八七七四元六毫四仙、超出預算額共四十七萬七千元、較去年多七十三萬二千一百四十一元・本港商務日趨繁榮、可於去年十二月財政報告中見之、查去年十二月稅收餉項總數爲九四六、五七五元六毫五仙、而一九三五年十二月稅收僅六十一萬一千元云(中央社)

澳商會籌備歡迎新澳督

(澳函)新任澳門總督巴波沙、已於本月八日由葡京啓程來澳履新、據廿五日電訊、新督所乘之輪、經抵新休比亞、下月三日即可到星架坡，在星轉乘「傑士能」號輪來港、計程於九日抵港、在港中與各方酬酢數日、定十一日即乘輪船來澳、澳僑商爲表示熱烈歡迎起見，已發起籌備會歡迎行、最近該會接到巴督抵澳確定日期後、已加緊進行、立定期四月十一拾二兩天、即(舊曆三月初一初二)舉行日夜會景巡行云、(華南社)

蔴雀館裡旖旎風光

下層社會的銷金窩

不拘張三李四湊足法定人數便可開局　還有女傭女侍奉承左右茶烟妥當招呼

當你走到油蔴地廟南街或者灣仔春園街的時候，偶然停在一家什貨店的門前，從那張掛在一角的油膩骯髒的布簾中，聽到裡面傳出劈劈拍拍的嘈雜的聲音，有時還有一個擢子，在門口豎起一個指頭，對着過路的人劈破了喉嚨地嚷道「還欠一位、還欠一位、」那便是最近林立本港的蔴雀館了。

這種蔴雀館到處都有，並不限於廟南街和春園街，在旺角砵崙街、上海街、深水埔南昌街、灣華街、和本港歌賦街、結志街、第二街、鵝頸橋，你都可以看到有三四間、不過沒有廟南街春園街那樣密佈、和那樣來得「公開」罷了。

如果你想滿足自己的好奇心，不妨花幾角子入局一窺究竟，但我得聲明一句，你是永遠得不回本錢的，不過你能夠看到裏面別有一個天地，也是值得。

裏面別有天地

你掀起那張油污的布簾首先使你的感官受到刺激的，便是裏面擺着十幾檯的蔴雀，劈劈拍拍，敲得震天價響，那一個高個子嚷着「碰紅中」，這一個張三拍檯大罵李四，不應打出九筒給單眼陳食出三番，而東邊一檯的老黃，正和他的對手算賬，大家聲色俱厲相持不下。人聲與牌聲混成一片，如果你的神經是較爲衰弱的話，那是難于抵受的，何況裏面煙霧騰騰，空氣惡劣到萬分，呼吸的器官感到極不受用，所以一個初次入局的人，處處都覺得齷齪污穢，坐不到一個鐘頭。

湊足四人開檯

你走入裡面去，如果尚未湊足對博的人數，那你須先要掛號，到各檯去留聲別人的章由，這個時候，你一點也不覺得寂寞，因爲裡面特別聘有女傭來招待客人，一枝烟捲一杯茶，也夠你受用不盡了，到了湊足四個人時，然後才開檯，砌磚你自己的賭運，多少錢一「底」是聽由你自己主意的，小至四角，大至十元，祇要四個人同意，多少全沒拘論。

他們招呼客人分有兩種的待遇，最普通的便是在樓下開檯，(即每底由四角至二元爲止)，你抹到相當的時候，便有一位俏俵傭遞給你一條香巾，振振精神，另外也有一撮瓜子給你消遣，(也有些不聘用女傭的)、

風光旖旎銷魂

假如你是打三元以上的話，那便在「閣仔」開檯了，那裏陳設着較枝稼秘，大鏡、風扇、種種都有，在冬天，坐椅都鋪上軟墊，比起樓下舒適得多，此地還聘有妖冶的女人，專爲你侍奉掛茶撫巾，非常週到，如果你和她們混熟起來，祇要你叫一句「阿英」或者「麗容」、那末，她扭扭捏捏地走過來，一屁股坐在你膝上，替你抹牌、或者替你點上烟捲、那時候你的手可以毫無忌憚，令你銷魂欲死了、

贏錢的人甚少

他們收回一些費用，徵收多少，要看你每「底」賭銀若干，普通都是一元以下每四圈每人徵收九仙的，其餘照此類推，如果你贏了錢，就得賞小錢給那些女招待，不過贏錢的人總佔少數，入到裏面，總要破費多少，才得脫身回來，沒却奇怪。

他們說不一定要你賭夠四圈，或者到你認爲滿意中所有，比方你拿出四角放在檯上，聲明以這四角來作賭本，那末，輸光的時候便得離座而去，但如果你缺乏自制力，懷然不服氣，結果必然受到更大的損失。

有些人卒手上陣，累到無法繳出賭款，你不用憂心，他們會替你設想得很週到的，你不是穿着一些衣服嗎？顏色雖然洗淡一些，也還值個錢，權且轉它典當「吧」，只賺賭了幾角子的利息，便可贖回了，所以他們另闢一個房間，貯存那些賭客典當的衣服，如像開爐時當押、

賭客極爲複雜

他們大多附帶出賣食品、門口擺着那些糖果、香烟、瓜仁、生菓的、價錢比別處貴得多、而裡面還有粉麵粥食、在這裡、可以由天亮賭到晝昏，絲毫不愁肚餓。

入局的人複雜得很，有流氓的樣、也有紳士的裝束、有肩挑竹竿的苦力，也有姨太太式的女人、談吐的口吻不同、舉動也各異其趣、你可以聽到他談及國家大事、私人秘史與猥褻的社會新聞。

聽說這種蔴雀館，在對海有七十間之多，香港則僅得一半，起初是公然設立，標明娛樂蔴雀的招牌的，現在警司已下令查禁了，他們大概會稍爲斂跡吧、(新聞評

大羅仙酒店

香港德輔道中

酒店裝煌　貴族用具　平民價目　素稱經濟

特色飯菜　隨意小酌　冷熱水喉　日夜充足

日夜之房　特別減收

一律元式　隨時應有

優待來賓　房租極廉　加宿風扇　概免收費

元式之房　夜晚通宵　住客到来　無有推却

銅貴聲中狡徒偷銅無微不至

近有發覺將港舊仙鋸銅屑圖利

在此銅貴聲中、一般謀利之徒，對于舊銅舊仙之搜集、無所不至、除舊仙外、港仙亦被其算及、近有別出心裁、利用港仙舊者大於新製之細仙、故將大仙之邊鋸細如細仙一般，由此每個可鋸得銅屑五分、每百枚可得銅屑五兩、查五兩舊銅屑、至少亦可值二角，若能善于鋸成細粒、所值更不止此，查此種被鋸細之大仙、以一九零二、一九零四等年出者爲多、昨日在統一碼頭三等位售票處已屢有發現云・(大華社)

鐸華爾赴英參加加冕禮

英皇加冕大典、香港推派香港非官守議員、西商會主席鐸華爾及曹善允紳氏、代表參加、曹定下月三日首途、鐸則於昨日下午六時、搭德郵桑霍斯號先行、華民政務司那魯麟、港紳馮香泉、西商會秘書祈氏、及鐸氏親友天祥洋行高級職員等多人、均往輪歡送、(中央社)

吳健陶昨南返過港

粵省財政廳高級顧問、兼三省統稅局長吳健陶、北上公幹、業將一月、現已事竣南返、經於昨晨趁搭桑霍斯號輪抵港、財廳秘書桂競秋、等多人往迎、吳即轉程返省視事，並傳達宋廳長(子良)意旨、聞宋氏有擬於日內南返云、(中央社)

孫科將南下

立法院長孫科最近南下消息、已開見報載、惟遲遲未見實行、昨據本港孫氏摯友傳出消息、謂孫院長已定于本月卅日由滬乘輪南下、計程四月一日可過港、抵港後、將轉赴澳門省視盧太夫人、然後再過港入粵、將偕建設廳長劉維熾往瓊崖一行、以便視察後發展云、(華僑社)

美海軍上將顏爾露來華

來月九日可抵港

美國海軍上將顏爾露、乘鐵伊沙比號來華觀光、計程下月九日抵達香島、將乘原艦遄赴廣州、拜會第四路軍總司令余漢謀、及廣州市長曾養甫、顏氏此次經港、聞將不作官式登陸、拜會本港當局云、(世界社)

港華商籌備歡迎吳鐵城

上海市市長吳鐵城、奉調南下、主理廣東省政、已見國府明令、港中華商得接消息、以吳主席南下期、經已決定於下月二日、備

施利民檢閱救傷隊

昨午赴省參加紅十字救傷隊歡迎會

聖約翰救傷隊總部海外部長施利民、日前由星來港、視察此間救傷隊工作、並爲考核成績起見、於昨晨在大坑舉行檢閱、華人代表羅旭和、李樹芬、羅文錦、周埈年、李右泉、何甘棠、鄧肇堅、葉蘭松等、均被邀前往參觀、是日由港分部總隊長廣羅士、率領全體男女隊員四百餘人、到場集合常勞齊、九時四十五分、總隊長廣羅士即揖前請施利民等分別巡閱、至十一時許、始告完畢、施氏即於昨午乘廣九路中午快車入粵、參加廣州紅十字會救傷隊之歡迎、並乘便遊覽羊城名勝云、又聞聖約翰救傷隊定卅日舉行週年大操、屆時將敦請港督親臨檢閱云(中央社)

華人機器會選舉改期

香港華人機器會本年職員選舉、原定昨午舉行、此次爲初選、俟選出職員後、再由職員推選會長、但該會昨日初選、未有如期舉行、祇爲佈展緩數日、其改期原因、聞係有關工廠之選票、尚未寄到云、(華南社)

黃華表上省

前浙省府秘書長黃華表日前南返、昨午乘尾火快車入粵、(中央社)

今日播音秩序

香港無線電播音　廿六年三月廿九日播音秩序、

中樂

ZEK十二時卅分至二時止、老山東—李黻之、黑姐姑娘—韋志雄、韓陽根、清明時節—趙丹黎明暉、生死同心—陳波兒袁牧之、春宵曲、牧童歌—陳玉梅、途抱情牽、錢大叔羅蘭、務滯消夏—璉仙、風弄荷珠—獅子上樓台—合奏、春蘭開蓉—運好、八股佬小登科—白駒榮、關影憐、雪壓桃花之花園留心—馮非我馮小非、個騎驢碧水美—集—合奏、完、ZBW八時至十一時止、傳播高陞戲院鏡花艷影全女班開演「夜出虎牢關三番」完

西樂

播音時間ZBW十二時卅分起西樂唱片、一時時刻天氣等報告、一時半新聞、二時十五分完、ZBW五時香港大酒店天台花園跳舞西樂、六時卅分西樂唱片、八時報時刻天氣等報告、完、ZEK八時五分至十一時止、西樂唱片・(中央社)

人言不足畏

白症竟除根

人恒于習慣、恒言白症無正方俾年前流連花樹．致患此症，恐感莫名，雖延中西醫治、亦無效果，轉觧痛苦、幾不知人間何世矣、幸得友人介紹劈毒聖手阮全眞先生處診服．病竟霍然、愈後半載、並無復發、始悉人言未足盡信也、因書病之始末，為同病者介、阮先生特製(植物散)每包一元、不論新流久流、一服見效、再服全愈、(搜毒九)一服立除痛苦、阮先生醫務所大道中一七六號何東行三樓

(剪此告白到診免費)

(永樂街南與金山莊吳天吉恭頌)

幸獲痊愈

腦漏鼻塞

氏向患鼻淵腦漏之症。常流濁涕。奇臭難聞。且失嗅覺。而腦部時覺刺痛。以致身體衰弱。已歷十載之久。在安南時。遍訪名醫治理。迄未能痊。後得港中戚及函知。述及本港有著名頭部專家蔡德芬先生。擅治腦漏聖手。乃趁輪來港。特延蔡先生診治。藥未數服。腦病若失。繼治一月。涕止鼻通。腦患霍然。而體亦健矣。足見先生治腦病神手也。銘感之餘。謹誌數言登報鳴謝。蔡德芬先生寓香港灣仔交加街十八號惠仁堂▲分館香港大道中第一百七十六號何東行三樓電話式柒肆叁柒 分館電話二二七零九▲老館廣州河南洲珠橋龍溪首約柒拾捌號。

安南金邊柴靚市陳猷記吳陳氏敬頌

香港第一家

天壽堂姑嫂丸 治婦女經病赤白不育

適補腰健腎丸 治男子腎虧腰痛第一

中外各埠均有代理 總行香港德輔道中 分行廣州市十八甫

統辦各國名廠唱機各嘜名伶唱片

王師奶的秘密

一家之內，如能夠永遠平安無事，這是最好不過的了，宜未雨而綢繆，有備方無患，爲主婦者，對于一切葯物，必須十分了解，方不致臨事無措，那麼，隔壁的王師奶，可算得是模範了！王師奶是殷富之家，家庭的組織，是非常完備的，尤其是衛生常識，最爲講究，舉凡各種藥物，無不選擇儲存，以備不虞，對于虎標四種良藥，尤爲特別注意，不使缺乏，王先生有次頭痛，因得有虎標頭痛粉，一服立止，王先生有次酒醉，因有了虎標八卦丹，口含一角立時寧貼，隔鄰的二伯父，又得了他的萬金油，多麼精神，所以王師奶對于虎標四種良藥．較柴米油鹽醬醋茶更要緊啊。

恭頌

白喉救星

陳錦泉(堂誠陳) 授長男春培先生

余等本人或子女患白喉症者賴春培先生治愈感激之餘特登報恭頌及介紹焉

杜四端 郭顯宏(顯發船務公司司理) 黃錦英(孔聖會) 馮少棠(勝記銀號) 陳耀棠(太豐船務公司司理) 江振華(鐘聲慈善社游泳部主任) 同頌

先生寓日在和興西街四號二樓醫症現新設一醫務所於中環德付道中一百八十號二樓即新世界戲院對面

實用國語講義 每本三角

德貞國語研究社

爲提倡國語特設國語速成班 兩月畢業

香港軒尼詩道二六柒號二樓

高級：每月二元每星期三晚三六日禮拜日上課下午五時至六時半

初級：每月一元每星期三晚分一三五或二四六下午七時至八時半或八時半至十時

社長鄺德志

香港報界公社啓事

啓者本社是月份輪值天演日報主任各界送登稿件請送投中環善慶街本社爲荷

中華民國廿六年三月一日

是我同胞極應注意

本港居民患於肺癆咳血肺癰臭痰破金聲啞盗汗潮熱失胃失眠童子傷等症日漸煩多年中因此症死人不少殊爲可惜此症虛不受補熱不受凉寒不受燥時愈時發九死一生萬難醫治現在所見得各友人唐炳陳相先生及黃益華陳澤材程少達夫人等患此肺癆咳血臭痰等症係由鄭瑞生先生醫愈十餘年並無復發可見得鄭瑞生先生醫學精明確有特別的根治良藥確有特別的神速鄙人及此特爲介紹且鄭瑞生先生素來好善好施志在社會人仕利便起見稚贈診兩個月每日兩點至三點時間贈診分文不取此乃是我們同胞幸勿錯過如患此肺病者極應注意患於第三期肺病者幸勿恢心尚有大希望也

鄧伯衆 伍子濂 梁翁泉 譚煥堂 彭少岐 李耀南

鄭瑞生先生 寓中環大馬路何東行四樓 電話二五四七一

港聞之二

洋米四一免稅輸粵

港米行貯米四十萬包

準備屆期輸粵接濟尚有洋米源源而來

自財部明令由四月一日起、准免洋米輸粵稅項後、本港米業商人、得此良機、紛紛購定洋米來港、以備輸粵、惟最近湘鄂贛皖各省聯合要求中央反對請撤銷洋米輸粵免稅之決議，關於最近情形，記者昨向米業中人探悉．詳誌如後、

貯存洋米四十萬包

洋米四一免稅消息傳出後、港方所獲消息、且謂粵海關已得此項明令公佈、省港兩地米商、因此互相進行向暹羅安南兩地、購定洋米、準備四一期屆、源源輸粵．故最近數日間、本港各米行貯存新由安南暹羅運到之米石、各家倉廩．均告充實，計截至昨日止、約共四十餘萬包、此皆準備輸粵者、而此帮米石、亦經省方米商所定購、

湘鄂反對米商頗懼

最近因聞湘鄂贛皖反對洋米免稅輸粵、米商方面、未審當局將來有無將免稅原議變更、其中頗懷恐懼、有向粵當局探詢實情、亦有要求當局提前准許已運到港之洋米輸粵、惟稅關當未能接納、而爲該議必無變更、故積極向安暹購定、免稅限額爲米谷各二百萬市担、洋米之限額、幾爲各米行所定足、洋谷亦已超出半數、以米行中人觀察、雖然湘鄂各省反對免稅之議．但仍以爲當局必不至收回成命．

港粵米價可望稍跌

關於洋米價値、雖然月來米價稍漲、但將來亦不至再起、如洋米四一期屆、果能輸粵無阻，則本港米價、或將稍跌、蓋免稅輸粵、得告實現、安暹米石、當盡量輸運來港、而各米行亦當乘機購運本港所需求之洋米、因定購輸粵洋米、其數大宗、本港所需求者、可望藉此而減輕其他費用、最近暹羅米價，每担約値港幣八九元，安南米價每担約値八元零四角、米碌則未有盤云、(世界社)

中國眼鏡公司

養目鏡 一元
日光鏡 一元
迟老鏡 一元五
托力鏡 二元
克羅克 三元

專家驗眼配鏡

香港德輔道中廣生行左

發行價目。格外相宜。

拒毒會昨招待新聞界

劉景清報告該會成立經過及所負使命

本港拒毒促進會、經於日前正式成立．該會會長劉景清爲使社會人士明瞭該會宗旨及使命起見，特於昨日下午一時假座勝斯酒店招待本港中西新聞界，報告該會成立經過與所負使命，席間互相交換意見，至爲歡洽，至二時三十分進午餐後散會，是日到各報社記者二十餘人、茲錄劉氏演詞及該會章程如下、

劉景清演詞

在座列位新聞界諸君、今日欵請各位到來、係想將拒毒會情事、向各位報告一下、蒙各位不棄、惠然肯來、拒毒已爲舉世人士呼出之口號、即我國亦有禁烟會之設立、當此厲行蔣委員長新生活中、非常欣幸、拒毒運動、尤宜急進、查毒品中流禍之至烈者、當推紅丸、而受害最深者、又推我國民．關於紅丸禍害之種種、各位爲社會前驅之士、自有更深切之認識、本會亦本拒毒之旨、聯合社會各界關心世道而同情於拒毒者、共同組織成立、經於本月十九日由李星衢、冼秉熹兩先生及鄙人三人具名、由鄙人晉謁華民司憲那夫、即蒙當面批准成立、又於廿三日會員大會中、舉出李星衢冼秉熹兩位爲名譽會長、歐偉國先生爲名譽顧問、鄙人不才、復承過愛、認任會長之職、鄙人雖知才不勝任、以事關公益、且又屬素志、始毅然接任、此外副會長有李求恩牧師、理事有劉鐵雲、單德馨、黃勤華諸先生、本會唯一目的、在求促進社會人士一致起來、作拒毒之運動、而會務之設施、一方在宣傳紅丸之禍害、勸人戒除、一方則在可能範圍內、爲已吸食紅丸者、設法戒除、而工作之重要者、莫如宣傳．蓋口癮易治、而心癮難除、爲治本清源計、治療固有賴於醫藥與慈善界之協助、宣傳勸導、此則惟有仰賴於社會導師之新聞界．本會今日雖告成立、而此後仰賴於新聞界者亦至多、請各位今後對本會多多贊助、多多指導、以指導社會之心、指導本會、不獨鄙人之厚望、亦本會之厚望、抑亦社會與國家之厚望也、同時并以萬二分熱誠、感謝各位今日費許多時間光臨到會、

戲目

△香港▽

娛樂 皇后 中央 東方 高陞 太平 利舞臺 九如坊 西園 新世界 香港 長樂

英烈傳(西片) 忠義雙全(西片) 天之嬌女(中片) 難過美人關(西片) 鏡花艷影劇團(粵劇) 夜出虎狼關三本(夜) 人生曲(中片) 神出鬼沒(中片) 老婆皇帝(中片) 劫後英雄(西片) 靈肉之門(中片) 金屋十二釵(中片) 門氣姑爺(中片)

△九龍▽

平安……忠義雙全(西片)
大華……星照銀河(西片)
景星……朋友之妻(西片)
普慶……摩登貂蟬(中片)
東樂……桃源仙洞(西片)
北河……摩登貂蟬(中片)
官涌……血濺二柳莊(中片)
油蔴地……老婆皇帝(中片)
砵崙……老婆皇帝(中片)
光明……多情天使(西片)
旺角……齊天大聖(西片)
明星……鄉下佬尋仔(中片)

香港拒毒促進會章程

第一章 總則、第一條、本會聯合各界人士共同組織之、第二條本會以促進拒毒運動爲宗旨、第三條本會設總會於香港、第四條本會除關于拒毒事宜、得以本會名義辦理外、其關于會員個人之言論行動、概與本會無涉、

第二章 會員、第五條、本會會員無定額、不分國籍、不分性別、不分宗教、凡贊成本會宗旨、由會員介紹、塡具志願書、經本會理事會通過、皆得依章加入爲本會會員、第六條凡德孚望重、或於拒毒運動有特殊贊助者、得由本會理事會議決、敦聘爲名譽會員、第七條凡會員皆有選舉被選舉及建議表決權、第八條會員皆有負担本會工作、推進本會會務之義務、第九條會員有左列行爲之一者、得經大會議決、開除其會籍、㈠違反本會章程及破壞本會行動者、㈡喪失公民資格、或受刑事之處分者、㈢藉本會名義有不法行爲足以妨害本會名譽者、

第三章 組織、第十條本會組織以會員爲單位、其組織系統如左、

會員大會——理事會——正會長 副會長——總幹事 財務主任 宣傳主任 調查主任 研究主任

第十一條、會員大會爲本會最高權力機關、第十二條會員大會、每年開會一次、由理事會召集之、但理事會認爲必要時、或經會員三分之一以上之聯名請求召集者、皆得召集非常會議、第十三條會員大會非有會員總數三分之一出席、不得開會、非有出席會員過半之同意、不得表決、第十四條理事會爲本會之執行機關、對外有代表本會、對內有總攬一切會務之權責、直接向會員大會負責、理事名額、定爲十五人、候補理事五人、皆由會員大會即席用單記名法選舉之、第十五條理事會設立正會長一人、副會長一人、財務主任一人、宣傳主任一人、調查主任一人、總幹事一人、研究主任一人、均由理事會互選之、第十六條理事會認爲必要時、得增設各種委員會、至界聞人如理事會認爲對本會有助力者、得聘爲本會名譽會長、或名譽顧問、第十七條理事有下列情事之一者、應即解職、其缺額由候補理事補之、以補足解職理事之任期爲限、㈠失職、㈡離職、㈢辭職、㈣出會、㈤死亡、第十八條正會長綜理本會對外對內一切事宜、第十九條副會長襄助正會長辦理會務、第廿條、總幹事商承會長之意見及執行理事會之決議、辦理一切會務、及召集會議、第廿一條財務主任、主理本會一切財務事宜、第廿二條宣傳主任、主理本會一切宣傳事宜、第廿三條調查主任、主理調查有關於本會之各種事宜、第廿四條理事會每月開會一次、如有特別事故、得召集臨時會議、會議時、由正會長主席、正會長缺席、以副會長代之、正副會長缺席、由出席理事互推一人任之、理事會議、須有過半人數出席方得開會、第廿五條理事任期爲一年、連選得連任、第廿六條本會各職員概當義務、第廿七條選舉概以得票數較多者當選、票數相同時抽籤決之、第廿八條理事會辦事細則、由理事會訂定之、

第四章 會費、第廿九條本會經費皆賴會員之自由捐輸、外界人士之熱誠捐助者、均所感謝、但不公開向外勸募、

第五章 附則、第卅條本章程由全體會員第一次大會議決之日施行、第卅一條本會章程非經會員大會議決、不能修改、(中央社)

實業公報

本公報登載關於農林礦工商漁牧及勞工會令法規公牘調查統計註册廣告等項每週出版一次訂價全年大洋五元郵費在內零售每册大洋一角凡關心實業法令及建設事業者均應購置一份以資參考如訂購者逕均請向實業部總務司第四科接洽可也

双方客客氣氣 雛鳳輕取九華

三比一戰情異常平淡

(專訪)南華ノ以十二比零慘敗九華乙後、甲組賽繼之開始、九華因乙組球員連出戰兩次、體力之疲乏、實力大受影響、開賽未幾、九華屢取攻勢、國劍指揮全軍、兩翼頗見活動、永康中路侵入腹地、左翼迫得角球、無功而返、南B守衛、步步爲營、應付敵方進攻、本漢與湯坤包抄解圍、石金與碩友防禦堅强、實渠在後隊華義、佩良接應有方、全綫反攻、迅即到達腹地、德輝腳下挑盤、從右路刺入、低射中的、先開紀錄、九華失敗、仍揮軍進攻、右翼傳中、永康操之過急、失去良機、文治捲土重來、腳下盤球、乘虛直入、兩成步驟已亂、爲松生掠去、德輝、石金與碩友知傳侵進、碩友嘗予敵衛以嚴重之威脅、實渠破關不獲中的、國劍領軍反襲、永康突放冷箭、爲華曲救去、九華圍攻又急切不下、不防實渠得本漢之助、傳中適可、德輝運用銅頭、頂球入網、成二比零之局勢、

南 B小勝、又暫停進攻、九華由文治率領、運用巧妙之腳頭、盤球推進、如入無人之境、前鋒得鄭之助、異常活躍、有純熟之聯絡、根保左右路興波作浪、永康伏軍門前、錦華機關門、根保用迅雷不及掩耳之腳法射空門、意以爲必可得手、豈料本漢包抄役門、掩護空門、大腳解圍、雛鳳賴以不失、九華是時攻勢甚盛、爲松生所阻、天申監視右翼、永康單刀赴會、守衛施、根保曾得一絕好之勝球機會、操之過急、不獲中的、九華先後追得角球兩次、皆爲輝林與湯坤解圍、實渠又捲土重來、一路侵入、石金闖至中路、協得皮球、坐射中的、上半場終、雛鳳之三比零佔先、

易 地再戰、雛鳳仍佔上風、嘗取攻勢、前鋒好各自爲戰、無補於大局、德輝得良機、本可力射破關、因輕敵故、爲敵衛所阻、碩友活動異常、石金既倦勤意、實渠貪功、佩良兩次單刀、不獲中的、九華守將努力抵抗、雛鳳輙未易迫近、永康在前綫大爲活動、文治活潑矯健、供守兼施、華冊數次救險、本漢力挽狂瀾、但九華前鋒捲土再來、永康忽得機會、急射中的、打破光蛋紀錄、雛鳳反攻、實渠兩次射門、一次因去勢過弱、爲題漢救去、一次射門到盤、中柱彈出門外、碩友殺性又起與石金仝指、單刀取兩米、廹近門前、提腿力射、幸題漢位置得直、將球擋出、挽回慘敗之局、九華直攻多時、再無所獲以一比三之成績負于南B、陣勢如下、

▲南華B
實渠
鍾輝林 湯坤
劉天申 楊本漢 劉松生
李碩友 卓石金 陳德輝 李佩良 伍寶渠

▲九華會
劉題漢
鄧文治 郭炳忠 陳少泉
陳以波 黎國劍 杜可衡
劉福全 黃永康 楊根保 周炎忠

尋甲組各隊最近績分表

隊別	比賽次數	勝	和	負	得球	失球	得分
南華A	廿一	十三	五	三	五十六	二十	卅一
梁路士打	廿一	十四	三	四	四十五	卅	卅一
南華B	廿一	十一	五	五	四十四	廿九	廿七
華塞斯	廿一	十	五	六	四十二	廿八	廿五
施羅隊	二十	十一	三	六	四十一	卅一	廿五
盧約瑟	廿二	十一	三	八	四十	卅五	廿五
海軍隊	廿三	九	五	九	四十三	卅六	廿三
東方會	廿一	八	六	七	四十二	四十	廿二
香港會	二十	九	〇	十一	卅二	卅二	十八
九龍會	十八	七	三	八	卅	卅二	十七
西洋會	廿三	六	四	十三	四十	卅二	十六
中華會	廿一	五	五	十一	卅七	卅三	十五
九華會	廿二	三	六	十三	廿九	四十	十二
西警會	廿一	一	五	十五	廿九	四十	七

西田修平 撑竿跳練習法

㈠身體狀況
身長一一米七、七
體重一六十K、G
㈡起跳脚
起跳用左口
㈢竿的選擇
竿長應在四米三十以上到四米六十、而有相當的彈性、又重量不可太大、在可能的範圍之內車可輕些才好
㈣▲的持法
在助跑之先與助跑的途中、均不可將竿握的太緊、否則的話、因爲兩臂的運動範圍大、竿子也便因之大量的前後擺動、使插竿的動作、不容易作好、所以竿子不可緊握、面要兩手支持着、支持的方法、後手（插竿之後的上手）、是以大指與食指之間的部份、把竿壓着、前手用大指在竿的下面、把竿支住、其餘四指輕扶于竿上、在助跑的途中、後手壓竿在腰的後方、自然擺動、前手在身體前面將肘輕屈、離開身體約三一○厘的地方、
㈤助跑
一、助跑之距離及標誌——全距離約三十米、從起跳地點、量二十四步是第二標誌、更量八步是第一標誌、選爲的是使在二十四步的地方、使口步吻合、
2、助跑的起跑姿勢——起跑前先將▲子作適宜角度的直立、然後再把靜止的身體、作自然的前傾、而將第一步踏出去、
3、助跑的速度——從第一標誌到第二標誌之間、速度不可太大、否則踏第二標誌的口步、就不容易合適、等跑過了第二標誌之後、即可將速度次第加快、
4、助跑途中身體之姿勢、——在助跑的途中、第一要注意的是身體作適宜的前傾、尤其是到了快插竿的時候、身體更容易直立起來、這是需要留意的之外、助跑中仍不可將竿子握的太緊、不然的話、不但使跑的姿勢不易正確、而且插竿的動作、也不容易合宜、
㈥起跳
1、插竿與起跳之時機——插竿的動作、必須在起跳之前完全終了、起跳之後再去插竿、是絕對錯誤的、
2、插竿
A插竿之準備——在起跳前四五步、速度更不可再行增大、又在起跳的一二步前、即應作插竿的準備、把竿正確的安放、在身體的正前面、
B起跳前一步的步幅——起跳前一步的步幅、不應有什麼特別的變更、就依助跑的步幅與其自然的去作、就可以了、不必加大或縮小、
C插竿的時機——假若起跳是用左口、則在起跳前一步的左口踏地時、即應將竿投出而準備、等到起跳前一步的右口着地後▲子就得伸出去、等到跳起的時候
D插竿的動作——在插竿之前、上手用力握竿、利用助跑的把速力、竿伸出去、下手把竿的前端、作稍微朝下往的動作、以使插竿的動作完善、
E上手與下手之動作——上手與下手的動作、就是所謂滑竿的動作、其方法就是上手與下手用方握住竿、下手以大指、與其餘四指之間部分向上滑、以致兩手將要靠着的程度、
F起跳時身體的姿勢——起跳時、兩手宜在頭上伸直、起跳口宜在兩手的直下面少後、又撑竿跳的起跳、與跳高的起跳不大一樣、而不是一直的往上跳、是以手部爲中心、身體做畫一大形圓的往上擺、這是要特別注意的、
G起跳脚與反對脚的動作——當起跳脚起跳之後、反對脚即向前上方出、之後再與起跳口、一同着往頭的上面蹬去、直至將要與竿子接觸的程度、
㈦空間的動作
1、當起跳後身體在空中擺振時、子與身體不要離開、併且把口向手的上方蹬去
2、當口往手的上方蹬去的時候、身體不要伸展開、應該把腰折屈、使兩臂與上體成一直線、從腰部以下的部分、成一直線、恰好像一個英文的A字形、兩腿最好也是曲着、不必十分的伸直、
3、當足部到丁頭上方的時候、便是把身體向上拉引的時機、
4、兩臂拉引時、是用兩手的力量、把腰部拉上去、此時兩足應該繼續的向上方、
5、當兩臂由屈曲、將身體拉引到上方去了之後、上手(如起跳用左口、上手爲右手)即應少向右轉、把右腰向右手的方向作半迴轉、兩臂將身體完全拉引上去之後、右手更應將▲子向右迴轉、把右肩向▲子的方向去轉、同時腰部腿部 也要隨着肩的扭轉去轉動、這樣便是 個完全的轉身 再 點就是當轉身終了時、身體是在上面作成近於倒立的姿勢、
6、當身體近於倒立的姿勢之後、兩臂宜完全伸直、然後即可作放竿的動作、但在放竿時胸部不可挺出、這是要特別注意的、而且這時候竿子要作成緊靠身體的姿勢、換句話來說、便是手握竿的地方、要在頭部的正下面、不可離開身體的垂直線太遠、
7、放竿時身體的姿勢
放竿時身體的姿勢 可分爲Tack nifKe(小刀型) Arch motion(弧型) Shot Style(投擲型)等等、無論什麼姿勢、應該依據各個人的體質之不同、而去選擇、其主要點、就是有效的去利用助跑的速力(Speed)、去作擺振、拉引、放▲等動作、換言之、就是從助跑到放▲、總得要把力量連續的加入進去、
㈧練習法
1、基礎的練習法、
2、普通的練習法、
A準備運動——體操、按摩、慢跑等等、準備體操可作十分鐘、慢跑可跑八百米乃至一千二百米的距離、此外可練習起跑五六次、
B正式的練習——可分兩部去作、㈠部分的練習、如插竿、放竿、起跳、助跑等之練習、㈡爲綜合的練習
C其他補助的練習——如疾跑、跳高、投擲等項目、可用以作補助的練習、
D每週的練習可有四次、
3應付比賽的練習法、
A比賽前的十日左右、即可開始直接準備比賽的練習、其練習法與平日之練習不可有很大的改變、但比他的項目(補助運動的項目)練習的次數可以減少、
B比賽前之六天、可依下面的表去練習正式的去跳—不跳、而去練習其他的項目—正式的去跳—休息—休息—輕輕的去練習插▲、與兩臂拉引的動作、兩臂拉引的動作、用▲不用▲均可、
4、比賽的當天應如何應付(比賽如在下午一時)
A上午八時起牀、
B上午八時半進早餐、十一時進午餐、
G、比賽前一小時到場、從事出場的準備、
D、比賽前四十分鐘左右、出場作準備運動、其順序爲體操、慢跑、起跑、
E、臨比賽的試技、可作五六次不持▲的助跑之後、再作三四次持▲正式的助跑、
F、撑竿跳的比賽、是需要極長的時間的、所以要注意保護自己身體的溫暖、又當快要喊自己的名字之先、應該站起來、作一下輕鬆的跑步及跳躍、不可以在喊了自己的名字、還坐着不動、以求長時間的休息、裁判員喊急了的時候、就站起來馬上拿▲去跳、這是絕對錯誤的、但普通的運動員多是這樣去作、以爲是能多得到些休息的便宜、不料身體在尚未得到充分活動之先、就馬上去跳、絕對不會有滿意的結果、這是要切實記住的、
(以口代脚▲代竿)

甲

	南華A	南華B	中華會	九華會	東方會	警察隊	香港會	西洋會	華塞斯	海軍隊	梁路士打	施羅隊	盧約瑟	九龍會
南華A	★	0—0 5…1	4—0 2…0	3—3 2…0	4—3	1—0 1—1	0—1 5—0	2—0 7—1	2—0 3—0	3—1	3…3 3…3	5—2	1—2	0—1
南華B	0—0 1·5	★	5—2 1—1	2—1 3—1	1—2	3—0	2—1 6—1	4—2	0—1 1—1	4—0	1—4	4—1 1…3	2—1 1…1	1—1 2—0
中華會	0—4 0…2	2—5 1—1	★	1—1 1—0	2—1 1…1	1—1	1—3 1…3	1—1 0—3	1—4 2—3	1—0 2…0	1—2	1—2	3—2	1—2 0…1
九華會	3—3 0…2	1—2 1—3	1—1 0—1	★	1—1 0…2	2—1	2…6	1—1	2—5 1—6	3—3 3…4	2—5	0—2	1—1 0—4	1—0 2—1
東方會	3—4	2—1	1—2 1…1	1—1 2…0	★	4—0 3·2	0—7 2—1	1—1 2…5	3—1	3…3 3…3	0—1	1—2 2…3	3…2 3—2	1—1
警察隊	0—1 1—1	0—3	1—1	1—2	0—4 2…3	★	0—5 0—3	2—3	1—1	1—5 0…0	1—6 1…2	1—1 1—6	1—3	1—2 3…0
香港會	1—0 0—5	1—2 1—6	3—1 3…1	6…2	7·0 1—4	5—0 3—0	★	……	0—2	2…0 3—2	1—3 0—2	0—3	1—4	1—2 2—3
西洋會	0—2 1—7	2—4	1—1 3—0	1—1	1…1 5…2	3—2	……	★	0—7	0—1 0…2	1—4 4…2	2—4	1—1 2—0	3—1
華塞斯	0—2 0—3	1—0 1—1	4—1 3—2	5—2 6—1	1—3	1—1	2—0	7—0	★	4—2 0—0	0—0	0—2 1—1	2—1 1—2	2…1 1—3
海軍隊	1—3	0—4	0—1 0…2	3 3 4…3	3…3 3…3	5—1 0:0	0…2 2—3	1—0 2…0	2—4 0—0	★	1—4	3…1 3·5	4·0	4—0 4…1
梁路士打	3—3 3…3	4—1	2—1	5—2	1—0	6…1 2…1	3…1 2—0	4—1 2·4	0—0	0—1 4—1	★	4—0 1…2	0—1 1…0	3—0 3—0
施羅隊	2—5	1—4 3…1	2—1	2—0	2—1 3·2	1…1 6—1	3—0	4—2	2—0 1—1	1…3	0—4 2 1	★	1—2 0—2	5—1 1—1
盧約瑟	2—1	1—2 1…1	2—3	1—1 4—0	2…3 2—3	3—1	4—1	1…1 0—2	1—2 2—1	0…4 5…3	1—0 0…1	2—1 2—0	★	2—0
九龍會	1—0	1—1 0—2	2—1 1…0	0—1 1—2	1—1	2—1 0…3	2—1 3—2	1—3	1—2 3—1	0—4 1…4	0—5 0—3	1—5 1—1	0—2	★

尋乙組各隊最近績分表

隊別	比賽次數	勝	和	負	得球	失球	得分
海軍隊	廿二	廿	二	一	一〇五	十六	四十二
華塞斯	廿一	十八	四	二	七十二	廿九	四十
南華會	廿四	十五	五	六	六十六	卅六	卅五
工程隊	廿二	十五	一	六	六十五	四十	卅一
施羅隊	廿一	十三	四	四	五十八	四十	廿九
梁路士打	廿一	十二	三	七	四十七	卅八	廿七
鐵炮兵	廿二	十一	五	六	四十七	四十四	廿七
華警隊	廿一	七	三	十二	卅八	卅八	十七
九龍會	廿一	七	一	十三	卅四	五十三	十五
中華會	廿二	七	一	十四	十八	六十六	十五
昂炮兵	廿二	五	四	十一	卅	六十三	十四

尋丙組各隊最近績分表

隊別	比賽次數	勝	和	負	得球	失球	得分
華塞斯	廿一	十八	二	二	七十三	十六	卅八
軍需隊	廿一	十六	一	四	七十三	十七	卅三
施羅隊	廿一	十四	二	五	六十三	卅	卅
利加會	十九	十二	二	四	五十九	廿八	廿六
軍醫隊	十九	十一	一	六	四十七	卅四	廿三
飛機隊	廿	十一	二	六	四十八	卅	廿四
光華隊	廿	九	五	六	四十五	卅五	廿三
西洋會	十九	九	一	九	四十	四十二	十九
工程隊	二十	七	一	十一	卅三	四十五	十五
盧若瑟	廿	五	二	十二	卅	五十	十二
軍械隊	廿二	五	三	十一	廿七	四十五	十三
印陸軍	十九	四	〇	十六	廿	六十七	八
西警會	十六	三	一	十六	十九	六十	七
華警隊	十九	二	一	十五	十八	六十	五
香港會	廿一	四	二	十六	廿八	六十	十
九華會	廿一	三	三	十六	廿	五十八	九
東方會	二十	二	四	十五	廿一	七十	八

小足球

△男精小足球隊、昨承培新隊之約、正午十二時在卜公球場比賽、結果六比零男精勝、茲將男精球員如后、
麥國雄 鄭惠棠 麥國樑 麥焯 林勝 材興 鄭蘇蝦

△少英小足球隊、昨與文田球隊作賽於何文田球場、然雙方表演良佳、結果少英以一比零勝、又明日下午二時、與勁旅北角壯志作友誼賽、於同上球場、茲將出塲球員如左・
(昨日對天然出塲球員)韓根深 與日新 馮勝先 譚樹壯 鍾全慶 黃金培 鄧榮光
(明日對壯志出塲球員)黃料明 與日新 江金才 鄧頌星 李金勝 黃金培 鄧榮光

△毅華體育社小足球隊、昨星期六下午二時與正小足球隊會師于卜公球塲、双方實力相埒、戰來頗爲精彩、尤以毅華郭恩頌、鄧世昌出色、及正之謝少炳、爲最出色、上半塲由陳衆、漢先開紀錄、繼由郭恩獨取二城、下半塲毅華以三比零先勝、正華各員努力反攻、氣力不繼、卒由左翼正中連三元、双方以三比三和局、完塲後各均握手言和、茲將毅華社是日出塲球員列下、
陳榮耀 鄧世昌 馮潤泉 劉鑄民 陳衆漢

漢英中華隊、昨日以零比零戰和粵華隊、因英澳隊人數不足、改英澳對英澳、今天星期一下午五時十分、戰勁旅振强甲組於兒童遊樂塲、

△漢英澳陣容
李福祺 潘兆榮 郭英棋 梁劍豪 周永鍚 朱錦成 王德昌 梁惠中 文君泰

同義研究會小球隊、昨日與半島酒店賽于修頓球場、結果同義以三比零獲勝云、
同義陣容
張松根 馮景强 張文廣 郭英棋 金廣南 張永福 吳世雄 陳成喜 周桂昌 羅桂全

練習田徑賽 必要的補助運動(續)

高田通著 張應龍譯

㈢身體捻轉側前下屈
準備姿式是左右分腿立、然後再由此姿式、把上體下屈而轉到左 的外側、以左手在 後面去握右脚腕、右手在 前方去握左脚腕、兩手握住脚腕之後、即用力拉上體、使上體更强一步的屈曲、如此左右同次數的動作、動作中注意不可屈膝、更應使腰筋與背筋作十分的伸展、
四、上體旋轉
準備姿式是左右開 上體前下屈、兩手把手指交、又掌心向下、然後再由此姿式把上體向左方、後方、右方旋轉、最後轉到前下方、回原來的姿式、如此左右交互旋轉、作同樣的次數、但在動作中不可屈膝、腰部要大量的旋轉伸、
這個動作的要領、已在賽跑中講過了、故不多述、
六、三直角坐
這個姿式就和身體 跳到欄上面的姿式一樣、跳起脚在後、上伸的脚在前、身體是正向前面、這樣的坐在地上、這時候前後 所分開的角度是直角、後 的大腿、與小腿是直角的屈曲、小腿與脚也是直角的的屈曲、所以把這種方式叫作三直角坐、
前腿是真直的向前進方向伸開、脚尖向上、上體直立、正向前方、這是跳欄的基本姿式、此後再從姿式很快的將上體前屈、同時把下顎要觸到膝的前伸、假如前腿是左腿、在以上的動作同時把左臂後伸、右臂前伸半左足尖、此後將上體抬起回到原來的姿式、如此連續行之、
在動作中必須注意的事項、是上體前屈之後、背部不要作成圓形（貓背形）、兩臂的運動常在身體的側邊、
七、前後分開上體前屈
準備式勢、是先以兩腿左右大角度的分開、再將上體向左轉、腰部低落、作成兩腿前後分開的姿式、其次再由此開腿姿式、將上體前屈於前腿上、兩手扶於前腿之前面地上、但此時須注意不可移動腿的位置、而且前腿的膝蓋、一定要伸直、如此左右兩方面交互行之、假若自己跳欄時前腿是左腿、那麼應可多作幾次左腿在前的上體前屈動作、
在這個動作中、是前腿後面諸筋肉、（兩頭股筋、或腿筋等）股筋的伸張、與後腿前面諸筋肉、（四頭股筋、縫匠筋等）、伸筋的伸張、能收到跳遠動作容易自然的效果、
八、仰臥腿上舉
練習者先仰臥地上、或床上、兩背伸直放於地上、以後再由姿式把兩腿、與腰部舉到頭部的位置、以致雙脚尖接觸在頭部上面的地上、注意舉腿時不可屈膝、
前腿後腿與身體前傾的關係、
起跳之位置、是以身體力之大小、與多少而異長及跳、但在過去與現在的優秀選手之經驗上、大體在欄前面一百七十欄、乃至一百八十欄、或者是以自己的八脚之長爲適宜地點、在欄上姿式的好壞、是以起跳的好壞爲轉移、所以起跳應該是在正確的方向、把身體伸上去、這是跳欄的根本要素 跳欄的起跳、應與三級跳的起跳 樣 不要把跑的力量消失了、
（未完）

市長盃小型足球賽 滬上名將組隊參加

(滬訊)積極籌備本屆全運會之市長盃全市小型足球競賽、自本月五日開始報名以來、參加者非常踴躍、茲悉英式小球組業於昨日截止報名、與賽者均海上著名足球健將、如紅隊之萬象華李義臣、綠隊之張榮才孫錦順、葡萄牙之考司坦雷米狄、獅隊之馮運佑賈幼良、雲隊之馮運和唐英桓等、均一時之選、此外如一鳴擁有賈季良朱全根、長允江潮曹樂芳、亦皆雄心勃勃、準備一逞、至於中式小球現因報名尚未滿額、決定本月底截止、
(又訊)年來海上足球運動、漸成强弩之末、回憶往年盛况、宛如過眼煙雲、際滬中西球迷輒有撫髀興嘆之感、茲悉新近發見之簡易足球遊戲、興趣濃厚不減足球而其簡便經濟、又爲其他運動望塵莫及、現悉全國小型足球協會、除積極進行本屆全運準備外、並與市長捐盃提倡舉行全市公開競賽、日昨東華體育會當局鑒於本季參加西聯缺乏相當練習、且時屆夏季又臨爲免費會員荒既起見、已由萬象華等分別組織、此項簡易足球勁旅數隊加入市長盃競爭、庶幾聯絡會員感情、兼可增加練習之興趣云、茲探錄萬象華君手書全部名單如后、張榮才、陳志明、丁兆成、孫錦順、唐英桓、李義臣、錢敬鏞、賈季良、賈幼良、顧尚勳、吳炳浩 萬象華等十二人

乒乓賽消息

本港朗星乒乓隊、昨與震寰隊作友誼比賽於該隊球室、結果二十比十五朗星隊勝、兩隊成績如后、

朗星隊		震寰隊	
馬輝	四	游志良	一
何榮海	〇	霍錦開	五
周振球	三	張榮新	二
周煥文	五	尹樹英	〇
周振璟	三	宋織標	二
周振華	三	黃鶴臨	二
實福銘	二	張榮新	三

(世界社)

普通界籃球賽 今晚秩序共有四場

普通界男子籃球賽、今晚四場、素質可觀、甲組鐘聲對於甲組印警、鐘聲全隊健兒均爲足球鐘士、是以各將對於聯絡工夫、未能純熟、每每作戰、祇恃匹夫之勇、鼓勇殺鬥、印警人馬壯碩各將均是有力如虎、當然不甚兒悍、加以技術嫻熟、必然大獲勝利、次塲南華華對英華、兩隊均爲本屆甲組勁旅、技術相差不遠、當有劇烈爭持、但無精彩可觀、乙組勵行對鍮智、勵行爲本屆勁旅、自戰華仁後、已視本屆冠軍爲其囊中之物、鍮智雖然不弱 出其全力、亦恐非勵行之敵也、次塲鐘聲乙對陽光乙、兩隊藝術相懸、鐘聲乙必能大勝也、今晚秩序如下、
△甲組
下午七時 南華華對英華 李振中 (球證)
九時 鐘聲對印警 劉德禹
△乙組
下午六時 勵行對鍮智 陳汝正
八時 陽光乙對鐘聲乙 潘覺君
(新亞社)

港大週年運動會 女子鐵球今日決賽

香港大學週年運動會、廿六日開始在該校運動場舉行、今日爲第二日、下午三時繼續在該校運動場舉行、今日共有七項節目、祇得女子鐵球一項決賽、其餘均爲預賽、女子今日參加者、一新將梁文華加入、情形已較往年熱鬧、此項冠軍、梁氏希望甚高、除邱幼蓮、林仙丹二人堪稱敵手外、其餘恐非其敵、茲將今日各項秩序錄后、
㈠二百二十碼(預) 馬超壯、奧利威剌、陳炳、李瑞聯、鄧開球、程任宇、李鴻才、方灝和、
㈡女子一百碼(預) 岑如意、高第莉士、鮑美梅、譚寶蓮、沙露文、何鮑梅、梁文華、安持生、林紅云、
㈢高跳(預) 王文漢、凌崇熙、李權有、朱中麒、鄭國昌、杜晉庭、奧利威剌、馬超壯、程任宇、鄭開康、李瑞聯、
㈣女子鐵球(決) 林紅云、士摩利、邱幼蓮、鮑秦梅、林仙丹、梁文華、
㈤一百碼高欄(預) 似淵、凌崇熙、李壽萱、
㈥標槍(預) 凌崇熙、似淵、烈云、馬闌卿、楊旭華、古幼麟、佐闌都士、柯奧利威剌、富文、鍾山樹、(未完)
㈦三級跳遠(預) 王顯健、李瑞聯、加號夫、F梁、劉寶希、王文漢、凌崇熙、李權有、陳聯漢、李壽萱、廖奧利威剌、馬超壯、鄭開泰、李瑞聯、翟任宇、
(新亞社)

滬西聯甲組足球賽 法商會穩得錦標

十三勝 和未曾失敗

(滬訊)滬聯足球賽、法商以十四戰十三勝一和之戰績、已超越勞逸爾而佔居首席地位、射球紀錄亦以一百〇一球保持最高之數字、茲錄甲組現狀如次、

(隊名)	(已賽)	(勝)	(和)	(敗)	(勝球)	(負球)	(積分)
法商會	十四	十三	一	〇	一〇一	卅三	廿七
勞逸爾	十六	十二	二	二	七十一	十九	廿六
東華會	十三	十一	一	一	五十七	十九	廿三
臘克斯	十五	九	一	五	八十一	四十二	十九
西捕隊	十六	七	一	八	五十三	四十四	十五
邁芳濟	十八	六	二	十	五十二	七十四	十四
葡衛牙	十七	五	二	十	卅六	七十八	十二
蘇克爾	十六	三	五	八	卅一	五十七	十一
西商會	十八	三	三	十二	卅七	八十一	九
暨南隊	十七	二	一	十四	卅三	八十九	五